

# PORI



---

HONG KONG PUBLIC OPINION RESEARCH INSTITUTE

香 港 民 意 研 究 所

---

最新民意調查  
結果發佈會  
2023年10月26日

# 調查項目

2

- 施政報告即時調查
  - 對施政報告的評價
  - 特首在發表施政報告後的即時民望變化
- 市民對新聞傳媒評價
  - 市民對新聞傳媒表現滿意程度
  - 新聞傳媒與言論自由
- 民情指數第6.13號報告

# 樣本資料—施政報告即時調查

3

- 調查日期：25/10/2023
- 訪問對象：18歲或以上操粵語的香港居民
- 調查方法及樣本數目：681個成功樣本，包括 --
  - (1a) 127個隨機抽樣固網電話訪問樣本
  - (1b) 129個隨機抽樣手機電話訪問樣本
  - (2a) 79個透過隨機抽樣電話短訊邀請市民參與網上調查
  - (2b) 346個透過電郵邀請「香港民研意見群組」中的「香港市民代表組群」參與網上調查
- 實效回應比率：58.0% (撇除意見群組樣本)
- 抽樣誤差：在95%置信水平下，百分比誤差不超過 $\pm 4\%$ ，淨值誤差不超過 $\pm 8\%$ ，評分誤差不超過 $\pm 2.9$
- 加權方法：首先將隨機抽樣固網和手機電話樣本以「反覆多重加權法」按政府統計處提供的統計數字作出調整。相關變項包括：年齡及性別、教育程度（最高就讀程度）及經濟活動身分，以及兩個隨機抽樣架的比重，比例設為1:1，並由此計算出隨機抽樣電話訪問樣本的政治取向和政治狀況評價。然後，再將所有四個抽樣架以「反覆多重加權法」重新作出調整。相關變項包括：年齡及性別、教育程度（最高就讀程度）及經濟活動身分，相關數字由政府統計處提供；政治取向和政治狀況評價的相關數字由第一個步驟得出；四個抽樣架的比重，比例設為1:1:1:1。

# 調查結果 - 對施政報告的評價

4

## ● 對施政報告的評價#

|       | 19/10/2022 | 25/10/2023 | 最新變化  | 紀錄           |
|-------|------------|------------|-------|--------------|
| 滿意率   | 34%        | 34%        | --    | 2017年10月以來新高 |
| 不滿率   | 31%        | 40%        | ▲9%*  | 2021年10月以來新高 |
| 滿意率淨值 | 3%         | -6%        | ▼9%   | 2021年6月以來新低  |
| 評分    | 51.1       | 44.4       | ▼6.7* | 2021年6月以來新低  |

- 撇除不清楚施政報告內容的被訪者後，34%被訪者表示滿意施政報告，40%不滿，滿意淨值為負6個百分點，平均量值為2.8分，即整體上接近「一半半」。以0至100分計，平均分為44.4分。數據顯示市民對今次施政報告的評價略較去年差。

\* 顯著變化

# 已撇除未聞/不知道施政報告內容而沒有作答的被訪者

# 調查結果 - 對施政報告的評價

6

## 施政報告即時滿意率

### Policy Address Instant Satisfaction Rate

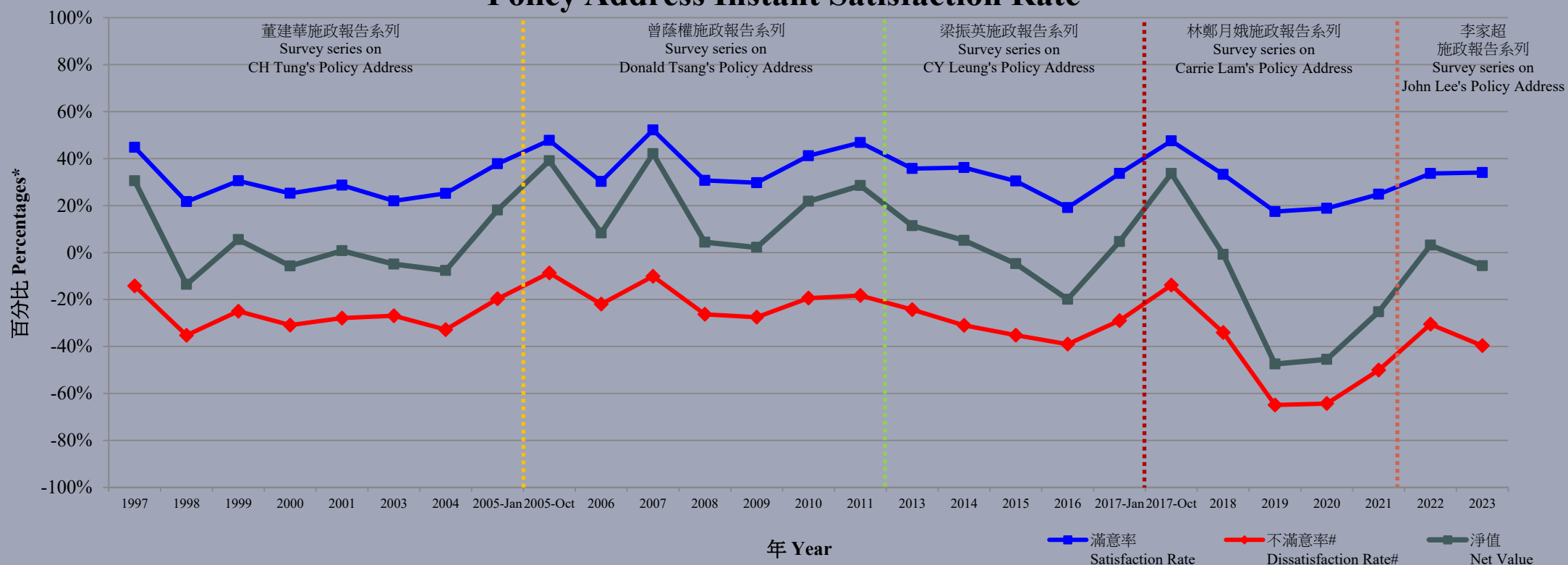

題目：整體嚟講，你對特首李家超/林鄭月娥/梁振英/曾蔭權/董建華今日發表嘅施政報告滿唔滿意？

Question: How satisfied are you with CE John Lee's / Carrie Lam's / CY Leung's / Donald Tsang's / CH Tung's Policy Address delivered today?

註 1：2003年施政報告的即時反應調查分2天進行，本圖表只列舉首天錄得的統計數字，以作直接比較分析之用。

Note 1: The 2003 Policy Address instant poll was conducted for two days. Only figures registered in the first day of fieldwork are listed in this chart for direct comparison and analysis.

# “不滿意率”百分比以負向表示  
# Showing % of “Dissatisfaction Rate” as negative

\* 撇除未聞施政報告數字

# 調查結果 - 對施政報告的評價

7

## 施政報告即時評分及認知率

### Policy Address Instant Rating and Recognition Rate

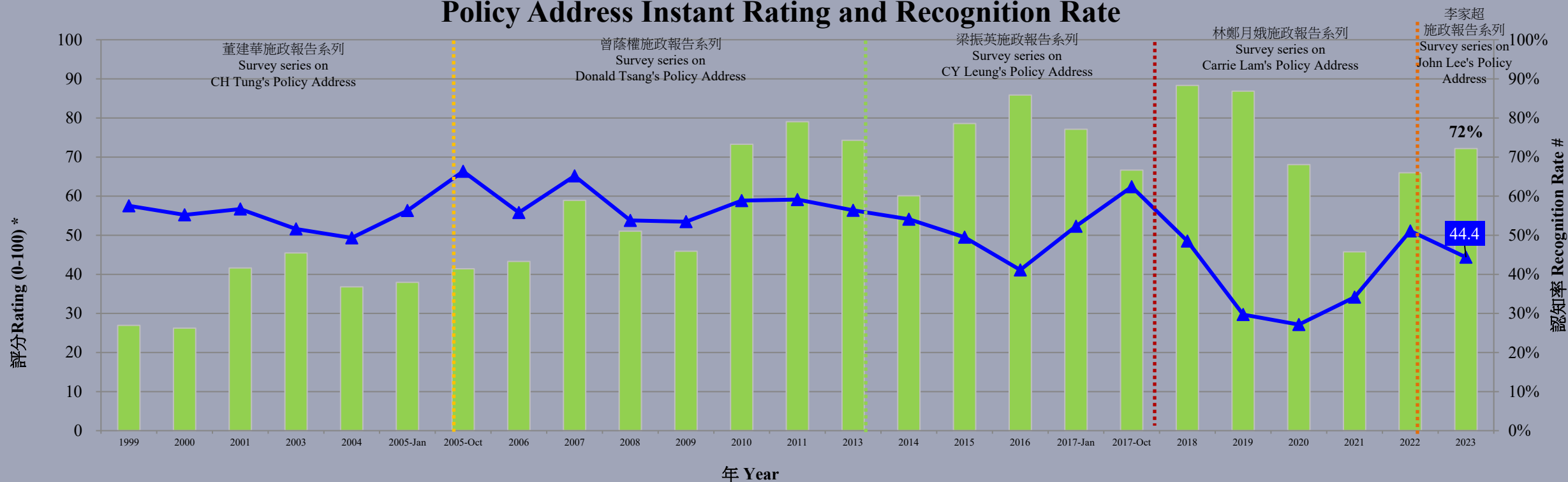

題目：請你對特首林鄭月娥/梁振英/曾蔭權/董建華今日發表嘅施政報告嘅滿意程度進行評分，0分代表非常不滿，100分代表非常滿意，50分代表一半半，你會畀幾多分今年嘅施政報告？

Question: Please use a scale of 0-100 to rate your degree of satisfaction with the Policy Address delivered by CE Carrie Lam / CY Leung / Donald Tsang / CH Tung today, with 0 indicating very dissatisfied, 100 indicating very satisfied and 50 indicating half-half. How would you rate the Policy Address delivered today?

註1：2003年施政報告的即時反應調查分2天進行，本圖表只列舉首天錄得的統計數字，以作直接比較分析之用。

Note 1: The 2003 Policy Address instant poll was conducted for two days. Only figures registered in the first day of fieldwork are listed in this chart for direct comparison and analysis.

註2：施政報告評分調查始於1999年董建華第三份施政報告

Note 2: Policy Address rating surveys started since 1999 i.e. CE CH Tung's third Policy Address.

\* 撇除未聞施政報告數字

\* Excluding those who had not heard of the PA

# 只包括隨機樣本

# Only include random samples

# 調查結果 - 發表施政報告後的即時特首民望變化

9

## ● 發表施政報告前後的即時民望變化

|                     |         | 第一份   | 第二份   | 第三份   | 第四份   | 第五份   | 第六份  | 第七份   | 第八份  |
|---------------------|---------|-------|-------|-------|-------|-------|------|-------|------|
| 董建華<br>(1997-2005)  | 評分      | 66.1  | 56.1  | 54.3  | 50.7  | 50.6  | 47.3 | 44.6  | 48.4 |
|                     | 評分變化    | ▲0.3  | ▲0.3  | ▲0.3  | ▲2.5* | ▲2.2* | ▲0.7 | ▲1.7* | ▲1.2 |
| 曾蔭權<br>(2005-2011)  | 評分      | 67.4  | 59.8  | 64.4  | 53.9  | 54.2  | 56.2 | 50.6  |      |
|                     | 評分變化    | ▼0.6  | ▼3.1* | ▼1.4* | ▲1.2  | ▼1.0  | ▲0.8 | ▲2.2* |      |
|                     | 支持率淨值   | 65%   | 36%   | 48%   | 10%   | 8%    | 0%   | -41%  |      |
|                     | 支持率淨值變化 | ▼3%   | ▼12%* | --    | ▲5%   | ▲1%   | ▲1%  | ▲4%   |      |
| 梁振英<br>(2013-2017)  | 評分      | 52.2  | 48.9  | 44.8  | 37.0  | 41.7  |      |       |      |
|                     | 評分變化    | ▲3.3* | ▲3.3* | ▲4.2* | ▼0.5  | ▲0.4  |      |       |      |
|                     | 支持率淨值   | -11%  | -24%  | -35%  | -54%  | -57%  |      |       |      |
|                     | 支持率淨值變化 | ▲9%*  | ▲7%*  | ▲4%   | ▼10%* | ▼13%* |      |       |      |
| 林鄭月娥<br>(2017-2021) | 評分      | 61.1  | 47.6  | 22.7  | 26.8  | 30.5  |      |       |      |
|                     | 評分變化    | ▲1.5  | ▼4.7* | ▲0.3  | ▼4.1* | ▼3.4* |      |       |      |
|                     | 支持率淨值   | 23%   | -10%  | -64%  | -57%  | -48%  |      |       |      |
|                     | 支持率淨值變化 | ▲13%* | ▼14%* | ▲1%   | ▼9%*  | ▼2%   |      |       |      |
| 李家超<br>(2022-)      | 評分      | 52.0  | 49.7  |       |       |       |      |       |      |
|                     | 評分變化    | ▼1.5  | ▼2.9  |       |       |       |      |       |      |
|                     | 支持率淨值   | 9%    | 20%   |       |       |       |      |       |      |
|                     | 支持率淨值變化 | ▼4%   | ▼4%   |       |       |       |      |       |      |

\* 顯著變化

PORI

---

HONG KONG PUBLIC OPINION RESEARCH INSTITUTE

香 港 民 意 研 究 所

---

最新民意調查  
結果發佈會  
2023年10月26日



# 調查項目

11

- 施政報告即時調查
  - 對施政報告的評價
  - 特首在發表施政報告後的即時民望變化
- 市民對新聞傳媒評價
  - 市民對新聞傳媒表現滿意程度
  - 新聞傳媒與言論自由
- 民情指數第6.13號報告

# 樣本資料

12

- 調查日期：3-16/10/2023
- 調查方法：由真實訪問員進行隨機抽樣電話訪問
- 訪問對象：18歲或以上操粵語的香港居民
- 成功樣本數目：500 (包括250個固網250個手機樣本)
- 實效回應比率：55.8%
- 抽樣誤差：在95%置信水平下，百分比誤差不超過 $\pm 4\%$ ，淨值誤差不超過 $\pm 9\%$ ，評分誤差不超過 $\pm 0.2$
- 加權方法：按照政府統計處提供的統計數字以「反覆多重加權法」作出調整。全港人口年齡及性別分佈統計數字來自《二零二二年年中人口數字》，而教育程度（最高就讀程度）及經濟活動身分統計數字則來自《香港的女性及男性 - 主要統計數字》（2022年版）。

# 調查結果 - 市民對新聞傳媒表現評價

13

## ● 市民的主要新聞來源

|     | 6-20/3/2023 | 3-16/10/2023 | 最新變化 | 紀錄          |
|-----|-------------|--------------|------|-------------|
| 互聯網 | 70%         | 75%          | ▲4%  | 2020年3月以來新高 |
| 電視  | 65%         | 71%          | ▲5%  | 2018年4月以來新高 |
| 報紙  | 31%         | 24%          | ▼7%* | 2022年3月以來新低 |
| 電台  | 25%         | 22%          | ▼3%  | 2022年3月以來新低 |
| 家人  | 13%         | 14%          | ▲1%  | 2021年3月以來新高 |
| 朋友  | 17%         | 14%          | ▼3%  | 2017年4月以來新低 |
| 雜誌  | 9%          | 5%           | ▼4%* | 2017年4月以來新低 |

- 最新調查發現，分別有75%及71%被訪者表示主要透過互聯網和電視得悉新聞。另外，分別有24%及22%被訪者主要透過報紙和電台得悉新聞，當中前者較半年前顯著**下跌**。

\* 顯著變化

# 調查結果 - 市民對新聞傳媒表現評價

15

市民的主要新聞來源 (按次計算)  
People's main source of news (Per Poll)  
(12/1993 - 10/2023)

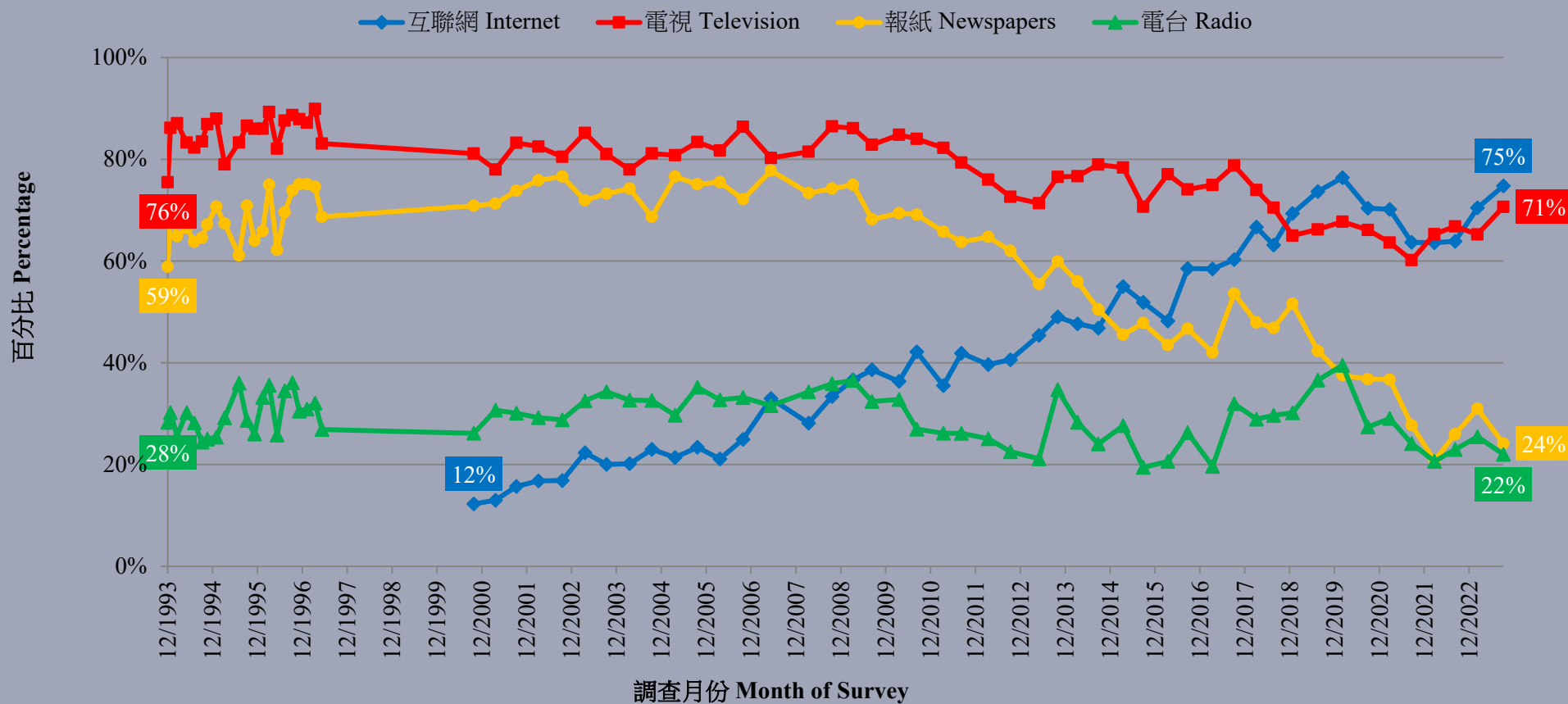

# 調查結果 - 市民對新聞傳媒表現評價

16

## ● 市民認為最值得信任的新聞來源

|     | 6-20/3/2023 | 3-16/10/2023 | 最新變化 | 紀錄           |
|-----|-------------|--------------|------|--------------|
| 電視  | 39%         | 39%          | --   | 2017年4月以來新高  |
| 互聯網 | 22%         | 28%          | ▲5%  | 2021年5月以來新高  |
| 電台  | 10%         | 9%           | ▼1%  | 2020年10月以來新低 |
| 報紙  | 13%         | 7%           | ▼6%* | 有紀錄以來新低      |
| 家人  | 2%          | 5%           | ▲3%* | 2021年9月以來新高  |
| 朋友  | 1%          | 1%           | --   | 2018年8月以來新低  |
| 雜誌  | 0%          | 0%           | --   | 2022年3月以來新低  |

- 信任程度方面，分別有39%和28%被訪者認為電視和互聯網是最值得信任的新聞來源。然而，只有7%被訪者表示報章為最值得信任，較半年前顯著減少，並創1993年有紀錄以來最低。是次調查中亦有5%被訪者表示家人為最值得信任的新聞來源，較半年前顯著增加。

\* 顯著變化

# 調查結果 - 市民對新聞傳媒表現評價

17

市民認為最值得信任的新聞來源 (按次計算)  
People's most trustworthy source of news (Per Poll)  
(12/1993 - 10/2023)

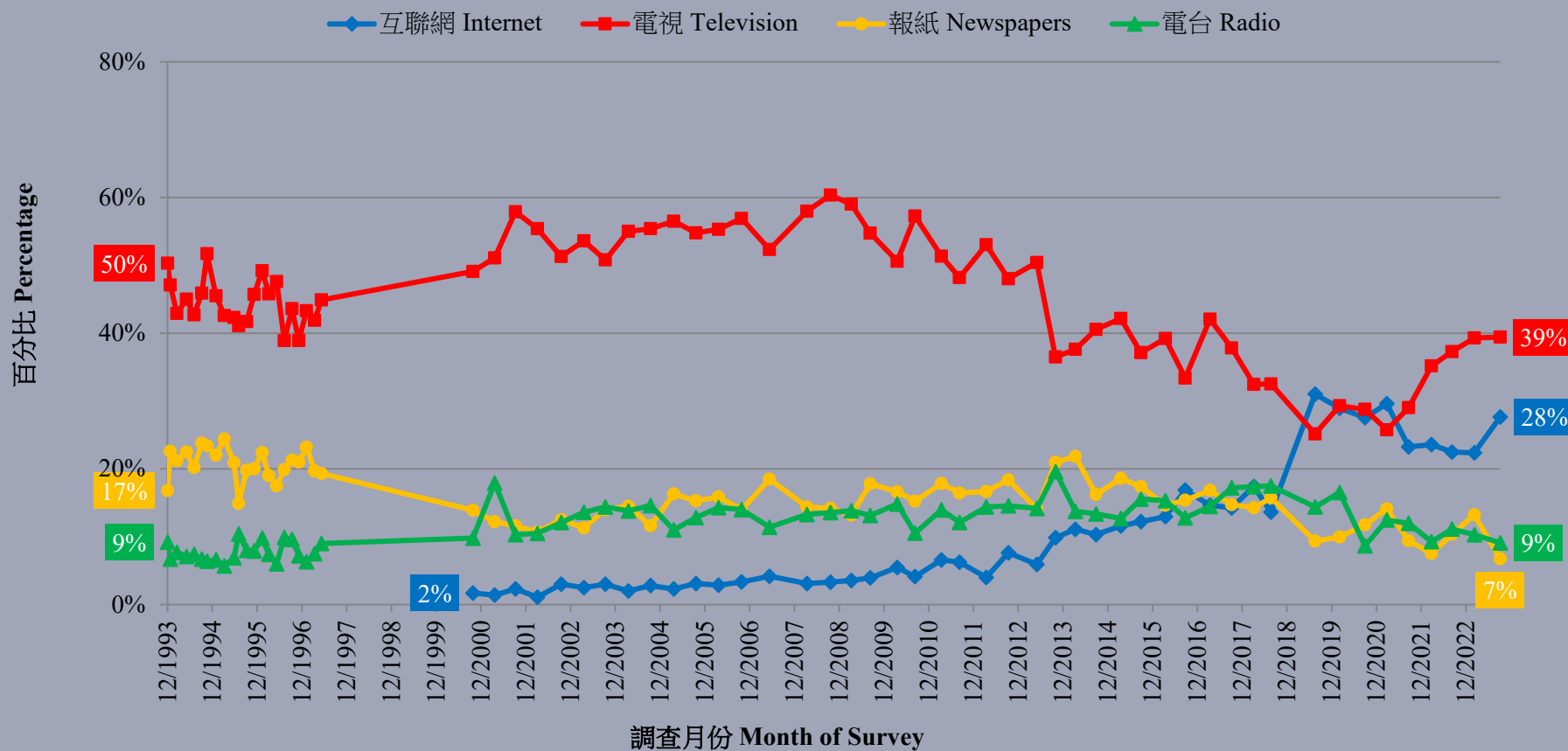

# 調查結果 - 市民對新聞傳媒表現滿意程度

18

## ● 新聞傳媒表現滿意率淨值

|      | 5-9/9/2022 | 3-16/10/2023 | 最新變化  | 紀錄          |
|------|------------|--------------|-------|-------------|
| 電視   | 18%        | 32%          | ▲14%* | 2017年4月以來新高 |
| 電台   | 25%        | 31%          | ▲6%   | 2020年3月以來新高 |
| 互聯網  | 15%        | 30%          | ▲15%* | 2020年3月以來新高 |
| 報章   | -2%        | 1%           | ▲2%   | 2021年3月以來新高 |
| 雜誌   | -14%       | -11%         | ▲4%   | 1996年4月以來新高 |
| 整體表現 | 13%        | 16%          | ▲3%   | 2020年3月以來新高 |

- 市民對電視和互聯網的滿意率淨值較一年前分別大幅上升14和15個百分點，而電視及雜誌的滿意率淨值分別創2017及1996年以來新高。
- 整體而言，市民對新聞傳媒整體表現的最新滿意率為44%，滿意淨值為正16個百分點，平均量值為3.2，即整體上接近「一半半」。

\* 顯著變化

# 調查結果 - 市民對新聞傳媒表現滿意程度

19

市民對新聞傳媒表現的滿意率淨值 (按次計算)  
Net Satisfaction Rate of News Media (Per Poll)  
(9/1993 - 10/2023)

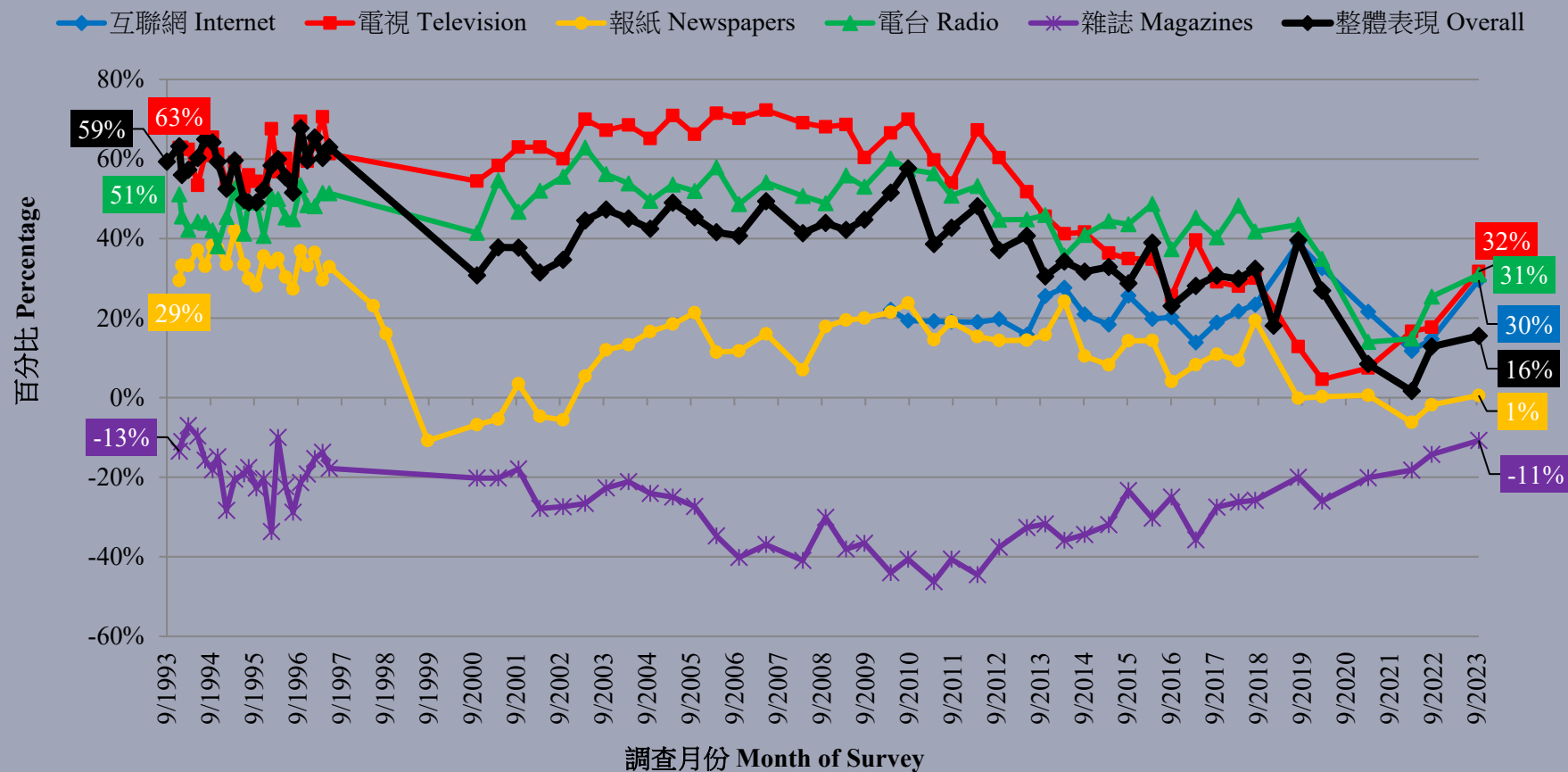



# 調查結果 - 市民對新聞傳媒表現評價

20

## ● 新聞自由滿意程度及公信力評分

|           | 6-20/3/2023 | 3-16/10/2023 | 最新變化  | 紀錄          |
|-----------|-------------|--------------|-------|-------------|
| 新聞自由滿意率   | 37%         | 38%          | ▲1%   | 2019年8月以來新高 |
| 新聞自由不滿率   | 45%         | 46%          | ▲1%   | 2022年3月以來新高 |
| 新聞自由滿意率淨值 | -8%         | -8%          | --    | 2022年9月以來新高 |
| 新聞傳媒公信力評分 | 5.11        | 5.29         | ▲0.18 | 2020年3月以來新高 |

- 38%被訪市民表示滿意香港的新聞自由程度，46%表示不滿，滿意淨值為負8個百分點。
- 以0-10分為標準，市民對香港新聞傳媒公信力的評分為5.29分。

# 調查結果 - 市民對新聞傳媒表現評價

21

新聞自由滿意程度及公信力評分 (按次計算)  
Satisfaction rate of freedom of the press and Credibility rating (per poll)  
(9/1997 - 10/2023)

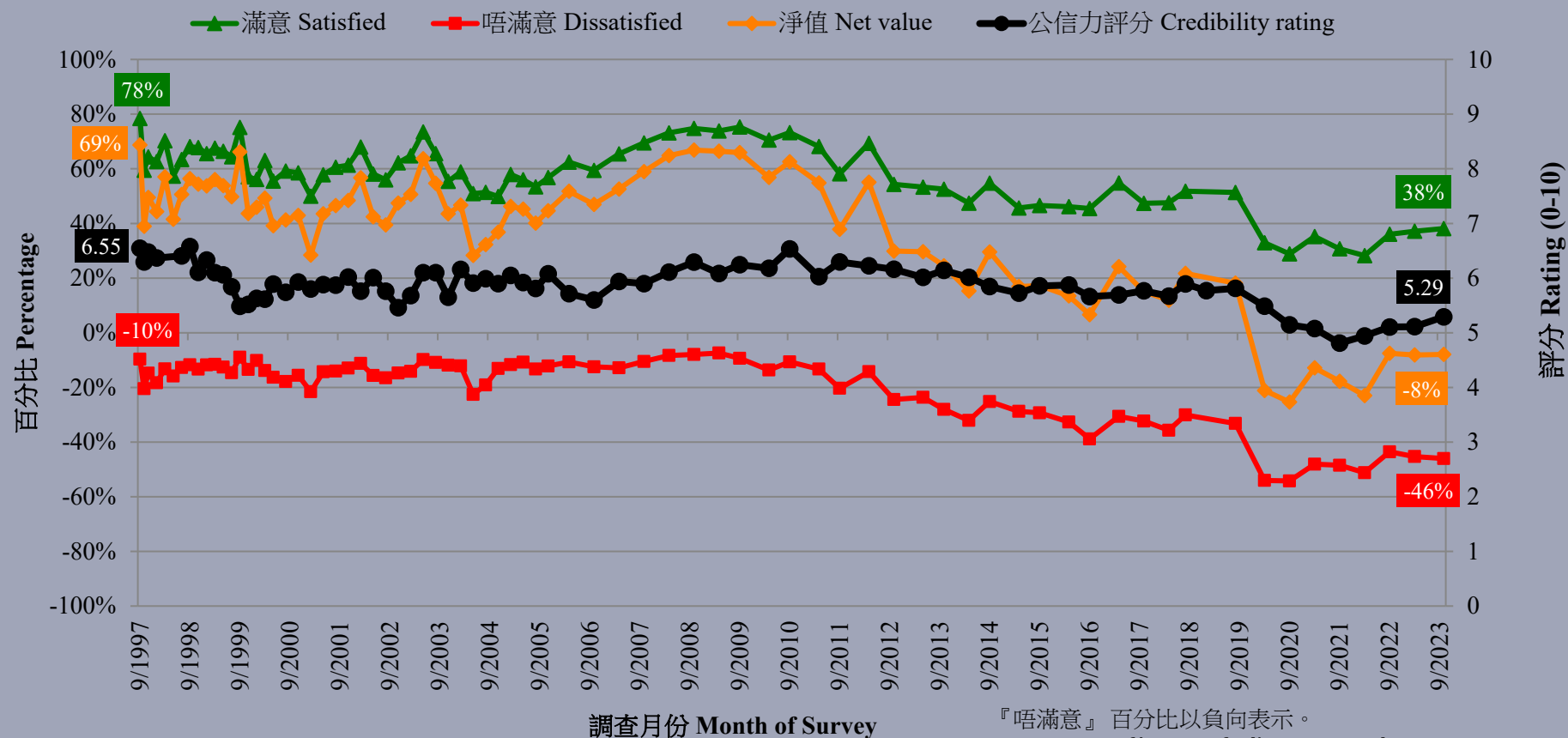

『唔滿意』百分比以負向表示。  
Percentages of 'Dissatisfied' is presented as negative

# 調查結果 - 市民對新聞傳媒表現評價

22

## ● 市民認為香港新聞傳媒...

|        | 6-20/3/2023 | 3-16/10/2023 | 最新變化 | 紀錄          |
|--------|-------------|--------------|------|-------------|
| 報道負責任  | 33%         | 34%          | ▲1%  | 2019年8月以來新高 |
| 報道不負責任 | 30%         | 36%          | ▲6%  | 2022年9月以來新高 |
| 淨值     | 3%          | -2%          | ▼5%  | 2022年9月以來新低 |
| 有自我審查  | 61%         | 57%          | ▼4%  | 2022年9月以來新低 |
| 沒有自我審查 | 26%         | 25%          | ▼1%  | 有紀錄以來新低     |
| 淨值     | 35%         | 32%          | ▼3%  | 2022年9月以來新低 |

- 34%認為香港新聞傳媒的報道負責任，36%認為不負責任，淨值為負2個百分點。
- 57%認為香港新聞傳媒有自我審查，25%認為沒有，淨值為正32個百分點。

# 調查結果 - 新聞傳媒與言論自由

23

## ● 市民認為香港新聞傳媒...

|             | 5-9/9/2022 | 3-16/10/2023 | 最新變化 | 紀錄      |
|-------------|------------|--------------|------|---------|
| 批評中央政府時有顧忌  | 70%        | 74%          | ▲4%  | 有紀錄以來新高 |
| 批評中央政府時沒有顧忌 | 20%        | 16%          | ▼4%  | 有紀錄以來新低 |
| 淨值          | 50%        | 58%          | ▲8%  | 有紀錄以來新高 |
| 批評特區政府時有顧忌  | 60%        | 63%          | ▲3%  | 有紀錄以來新高 |
| 批評特區政府時沒有顧忌 | 34%        | 31%          | ▼3%  | 有紀錄以來新低 |
| 淨值          | 26%        | 32%          | ▲6%  | 有紀錄以來新高 |

- 74%被訪者認為香港新聞傳媒批評中央政府時有顧忌，淨值為正58個百分點；認為批評特區政府時有顧忌的，則有63%，淨值為正32個百分點，兩者淨值均繼一年前再創1997年有紀錄以來新高。

\* 顯著變化

# 調查結果 - 新聞傳媒與言論自由

24

## ● 市民認為香港新聞傳媒...

|             | 5-9/9/2022 | 3-16/10/2023 | 最新變化 | 紀錄              |
|-------------|------------|--------------|------|-----------------|
| 有充分發揮言論自由   | 44%        | 39%          | ▼5%  | 有紀錄以來 <b>新低</b> |
| 沒有充分發揮言論自由  | 48%        | 53%          | ▲4%  | 有紀錄以來 <b>新高</b> |
| 淨值          | -4%        | -13%         | ▼10% | 有紀錄以來 <b>新低</b> |
| 有誤用／濫用新聞自由  | 43%        | 43%          | ▼1%  | 有紀錄以來 <b>新低</b> |
| 沒有誤用／濫用新聞自由 | 43%        | 47%          | ▲5%  | 有紀錄以來 <b>新高</b> |
| 淨值          | 1%         | -5%          | ▼5%  | 有紀錄以來 <b>新低</b> |

- 43%被訪者認為香港新聞傳媒有誤用或濫用新聞自由，淨值為負5個百分點，再創1997年**有紀錄以來新低**。至於言論自由方面，39%被訪者認為香港新聞傳媒有充分發揮言論自由，淨值為負13個百分點，同樣再創1997年**有紀錄以來新低**。

# PORI



---

HONG KONG PUBLIC OPINION RESEARCH INSTITUTE

香 港 民 意 研 究 所

---

最新民意調查  
結果發佈會  
2023年10月26日

# 調查項目

26

- 施政報告即時調查
  - 對施政報告的評價
  - 特首在發表施政報告後的即時民望變化
- 市民對新聞傳媒評價
  - 市民對新聞傳媒表現滿意程度
  - 新聞傳媒與言論自由
- 民情指數第6.13號報告

# 民情指數第6.7號報告：民情指數按月分析

27

## 民情指數 1992-2023（按月分析）

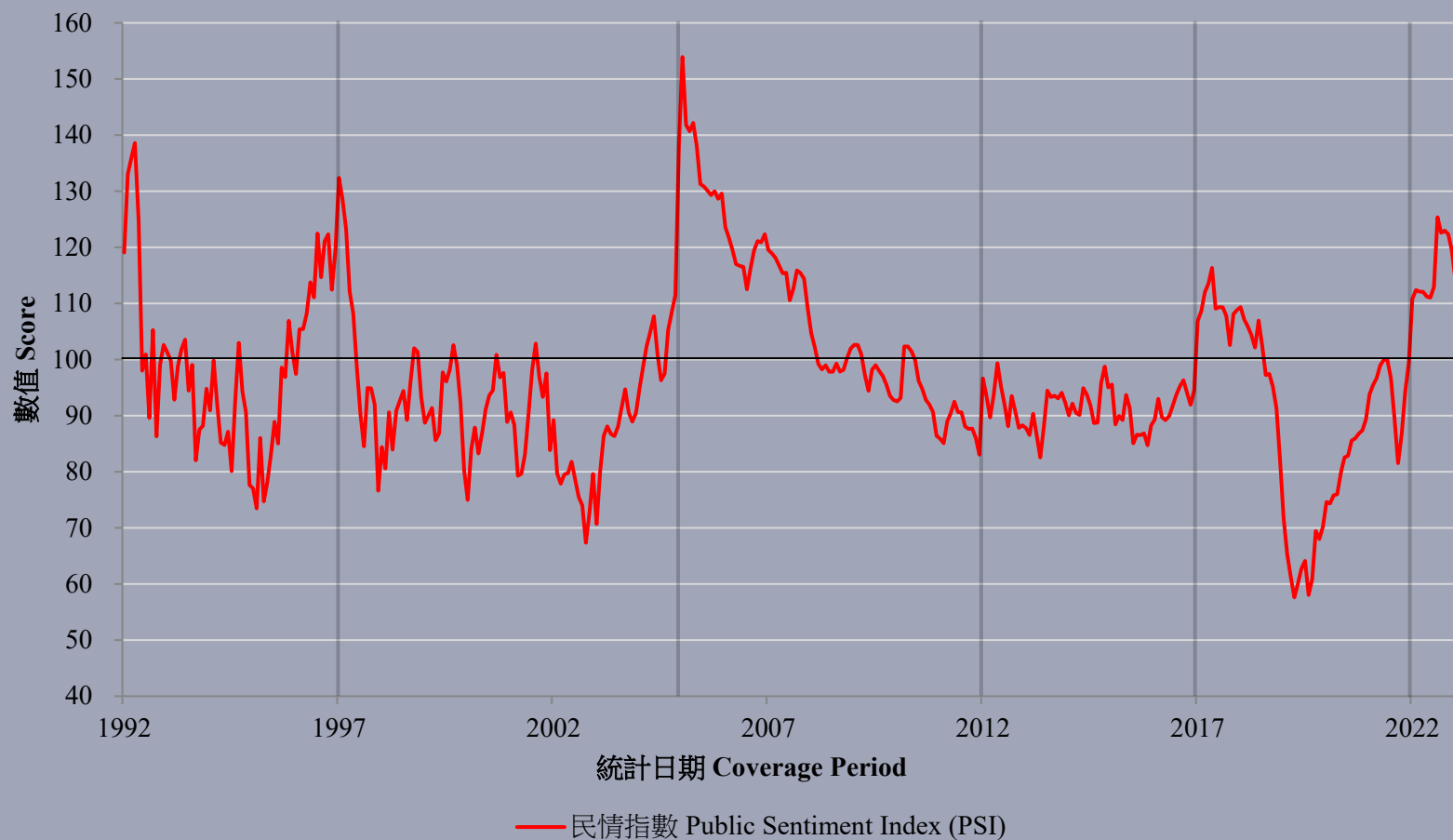

| 調查月份     | 政評數值  | 社評數值  | 民情指數  |
|----------|-------|-------|-------|
| 2022年7月  | 109.4 | 104.3 | 110.8 |
| 2022年8月  | 111.9 | 105.3 | 112.4 |
| 2022年9月  | 111.3 | 105.2 | 112.1 |
| 2022年10月 | 111.3 | 105.2 | 112.1 |
| 2022年11月 | 110.2 | 104.5 | 111.2 |
| 2022年12月 | 109.8 | 104.5 | 111.0 |
| 2023年1月  | 113.8 | 104.5 | 112.9 |
| 2023年2月  | 117.8 | 126.8 | 125.4 |
| 2023年3月  | 112.3 | 126.6 | 122.6 |
| 2023年4月  | 113.2 | 126.5 | 123.0 |
| 2023年5月  | 115.5 | 123.1 | 122.4 |
| 2023年6月  | 109.5 | 122.9 | 119.4 |
| 2023年7月  | 111.2 | 109.9 | 114.1 |
| 2023年8月  | 110.2 | 109.8 | 113.6 |



# 民情指數第6.8號報告：民情指數之出生地分析

28

## 最近五年不同出生地市民之民情指數走勢（2018-2023半年平均數）

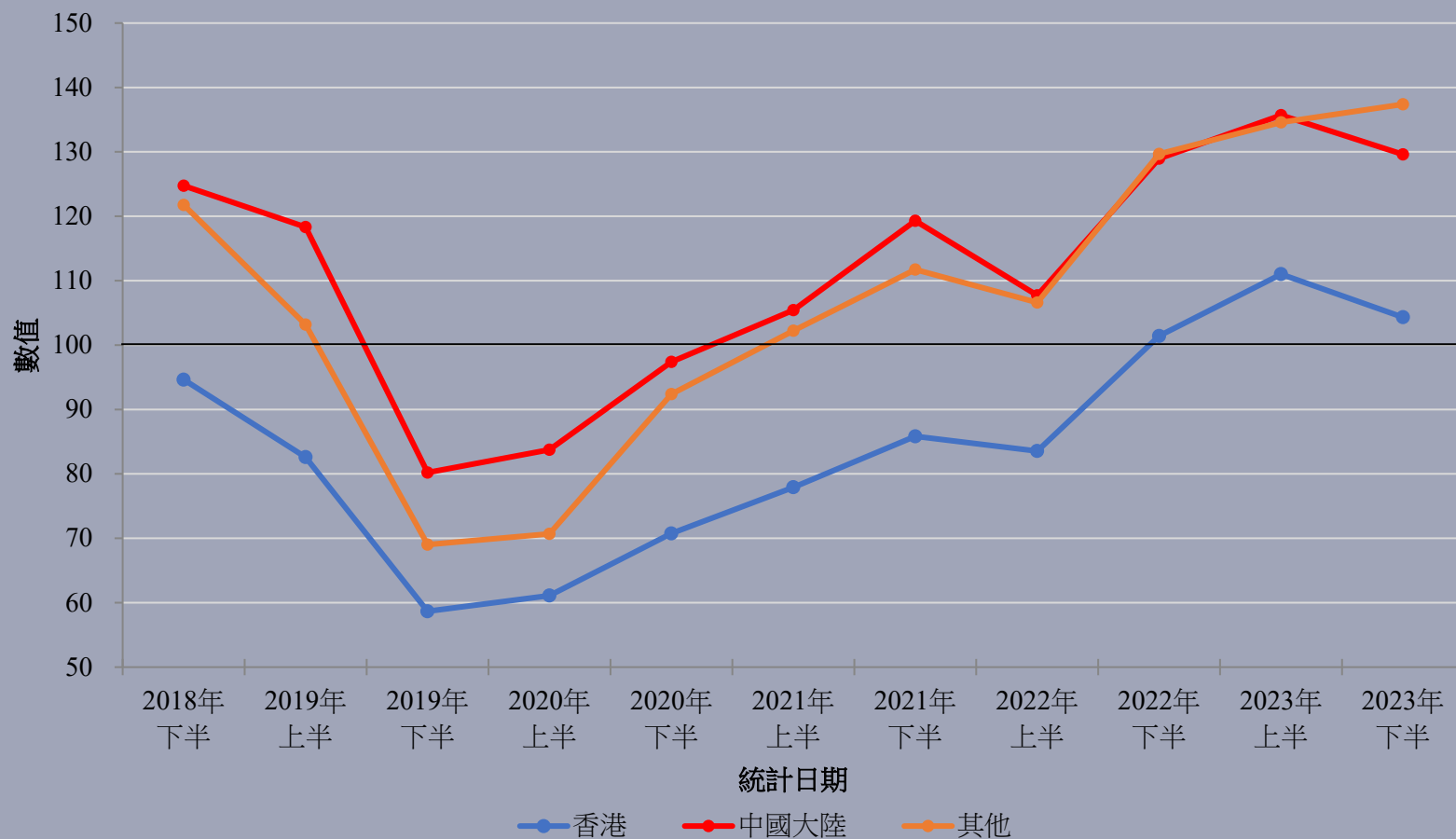

| 半年期             | 樣本數目           | 香港            | 中國大陸          | 其他           |
|-----------------|----------------|---------------|---------------|--------------|
| 2018年下半年        | 10,069         | 94.6          | 124.7         | 121.8        |
| 2019年上半年        | 12,151         | 82.6          | 118.3         | 103.2        |
| 2019年下半年        | 12,298         | 58.7          | 80.2          | 69.0         |
| 2020年上半年        | 12,062         | 61.1          | 83.8          | 70.7         |
| 2020年下半年        | 12,206         | 70.8          | 97.4          | 92.4         |
| 2021年上半年        | 12,086         | 77.9          | 105.4         | 102.2        |
| 2021年下半年        | 12,080         | 85.8          | 119.3         | 111.7        |
| 2022年上半年        | 12,059         | 83.6          | 107.7         | 106.6        |
| 2022年下半年        | 6,107          | 101.4         | 129.0         | 129.7        |
| 2023年上半年        | 6,056          | 111.0         | 135.7         | 134.6        |
| 2023年下半年 (初步數字) | 2,009          | 104.3         | 129.6         | 137.4        |
| <b>樣本總數</b>     | <b>109,183</b> | <b>70,179</b> | <b>34,548</b> | <b>3,378</b> |

# 民情指數第6.9號報告：民情指數之房屋類型及擁有權分析

29

## 最近五年不同房屋類型及擁有權市民之民情指數走勢 (2018-2023半年平均數)

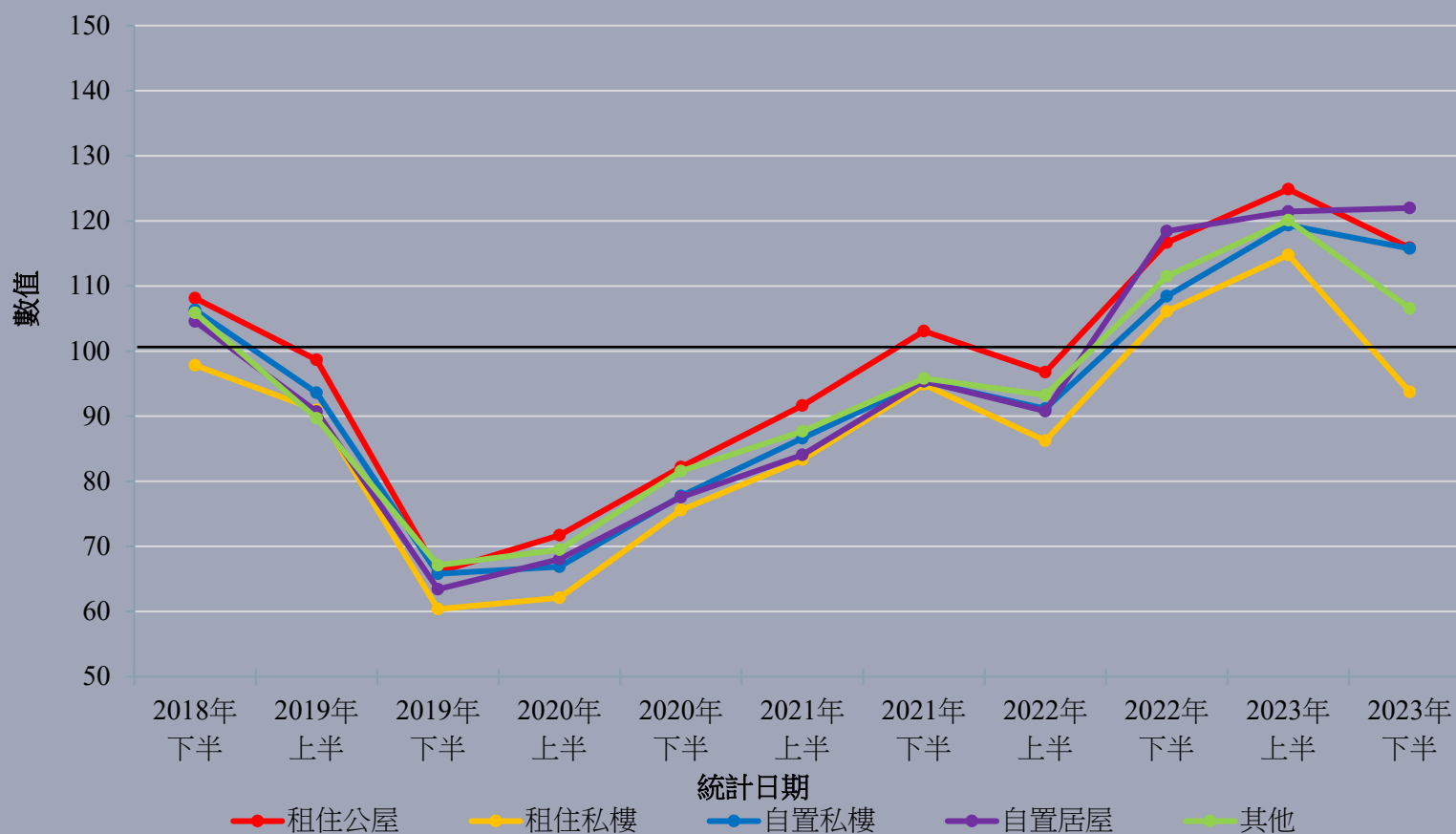

| 半年期             | 樣本數目           | 租住公屋          | 租住私樓          | 自置私樓          | 自置居屋          | 其他           |
|-----------------|----------------|---------------|---------------|---------------|---------------|--------------|
| 2018年下半年        | 10,069         | 108.1         | 97.8          | 106.3         | 104.6         | 105.9        |
| 2019年上半年        | 12,151         | 98.7          | 91.0          | 93.6          | 90.7          | 89.7         |
| 2019年下半年        | 12,298         | 66.1          | 60.4          | 65.8          | 63.4          | 67.1         |
| 2020年上半年        | 12,062         | 71.7          | 62.1          | 66.9          | 68.0          | 69.5         |
| 2020年下半年        | 12,206         | 82.2          | 75.6          | 77.7          | 77.6          | 81.6         |
| 2021年上半年        | 12,086         | 91.6          | 83.3          | 86.6          | 84.1          | 87.7         |
| 2021年下半年        | 12,080         | 103.1         | 94.9          | 95.3          | 95.4          | 95.8         |
| 2022年上半年        | 12,059         | 96.8          | 86.2          | 91.1          | 90.8          | 93.2         |
| 2022年下半年        | 6,107          | 116.7         | 106.1         | 108.4         | 118.4         | 111.5        |
| 2023年上半年        | 6,056          | 124.9         | 114.8         | 119.3         | 121.4         | 120.1        |
| 2023年下半年 (初步數字) | 2,009          | 115.9         | 93.7          | 115.8         | 122.0         | 106.6        |
| <b>樣本總數</b>     | <b>109,183</b> | <b>31,344</b> | <b>13,263</b> | <b>40,097</b> | <b>13,006</b> | <b>5,822</b> |

# 民情指數第6.10號報告：民情指數之身份認同感分析

30

## 最近五年不同身份認同感之民情指數走勢 (2018-2023半年平均數)

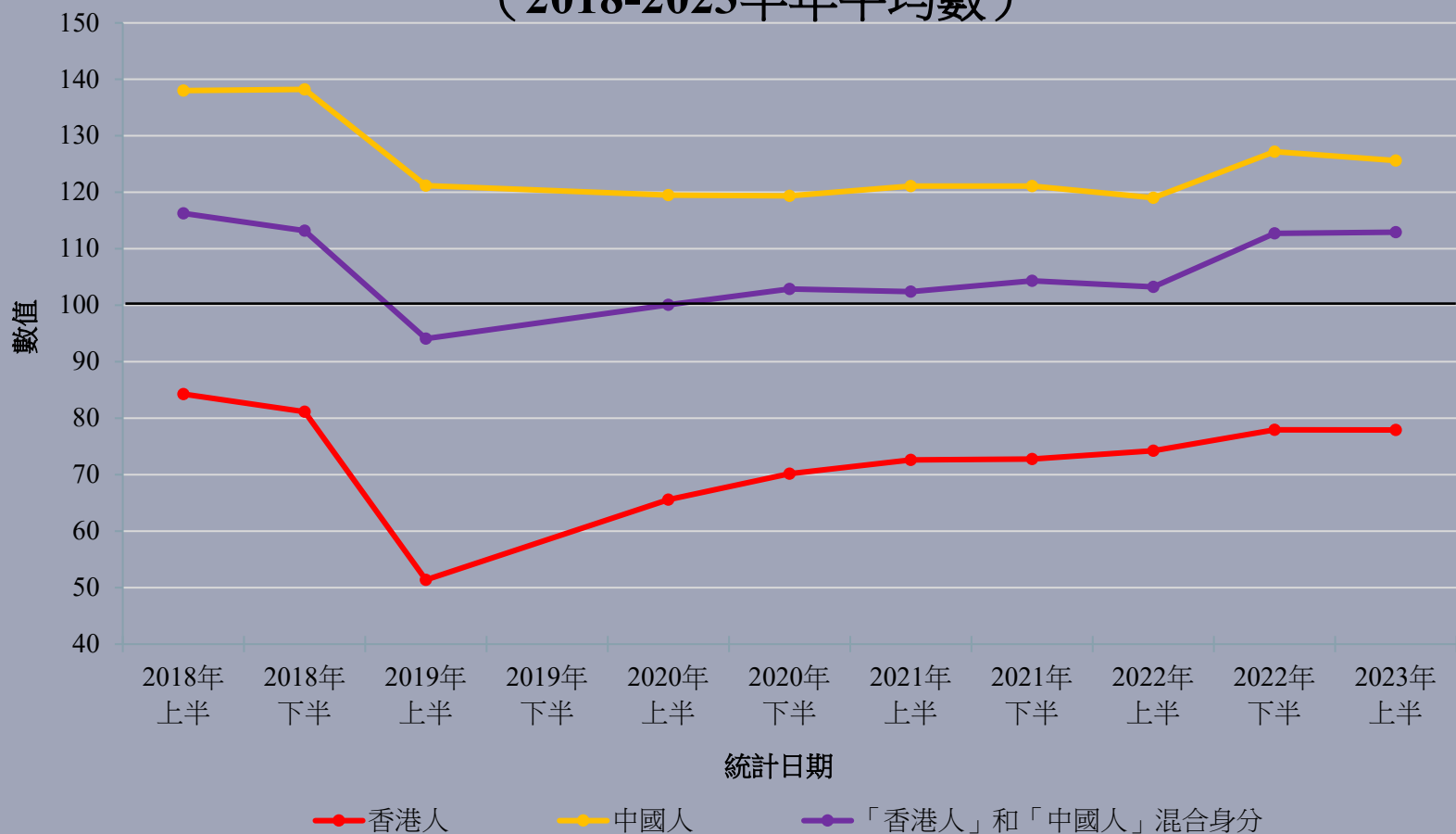

| 半年期         | 樣本數目          | 香港人          | 中國人        | 「香港人」和「中國人」混合身分 |
|-------------|---------------|--------------|------------|-----------------|
| 2018年上半     | 1,001         | 84.3         | 138.0      | 116.3           |
| 2018年下半     | 1,005         | 81.1         | 138.2      | 113.2           |
| 2019年上半     | 1,015         | 51.4         | 121.2      | 94.1            |
| 2019年下半     | /             | /            | /          | /               |
| 2020年上半     | 1,002         | 65.6         | 119.5      | 100.1           |
| 2020年下半     | 1,009         | 70.2         | 119.4      | 102.9           |
| 2021年上半     | 1,008         | 72.6         | 121.1      | 102.4           |
| 2021年下半     | 1,001         | 72.8         | 121.1      | 104.3           |
| 2022年上半     | 1,000         | 74.2         | 119.0      | 103.3           |
| 2022年下半     | 1,004         | 77.9         | 127.2      | 112.7           |
| 2023年上半     | 1,005         | 77.9         | 125.6      | 112.9           |
| <b>樣本總數</b> | <b>10,050</b> | <b>2,434</b> | <b>962</b> | <b>2,420</b>    |

# 民情指數第6.11號報告：民情指數之年齡或世代分析

31

## 最近五年不同年齡市民之民情指數走勢（2018-2023半年平均數）

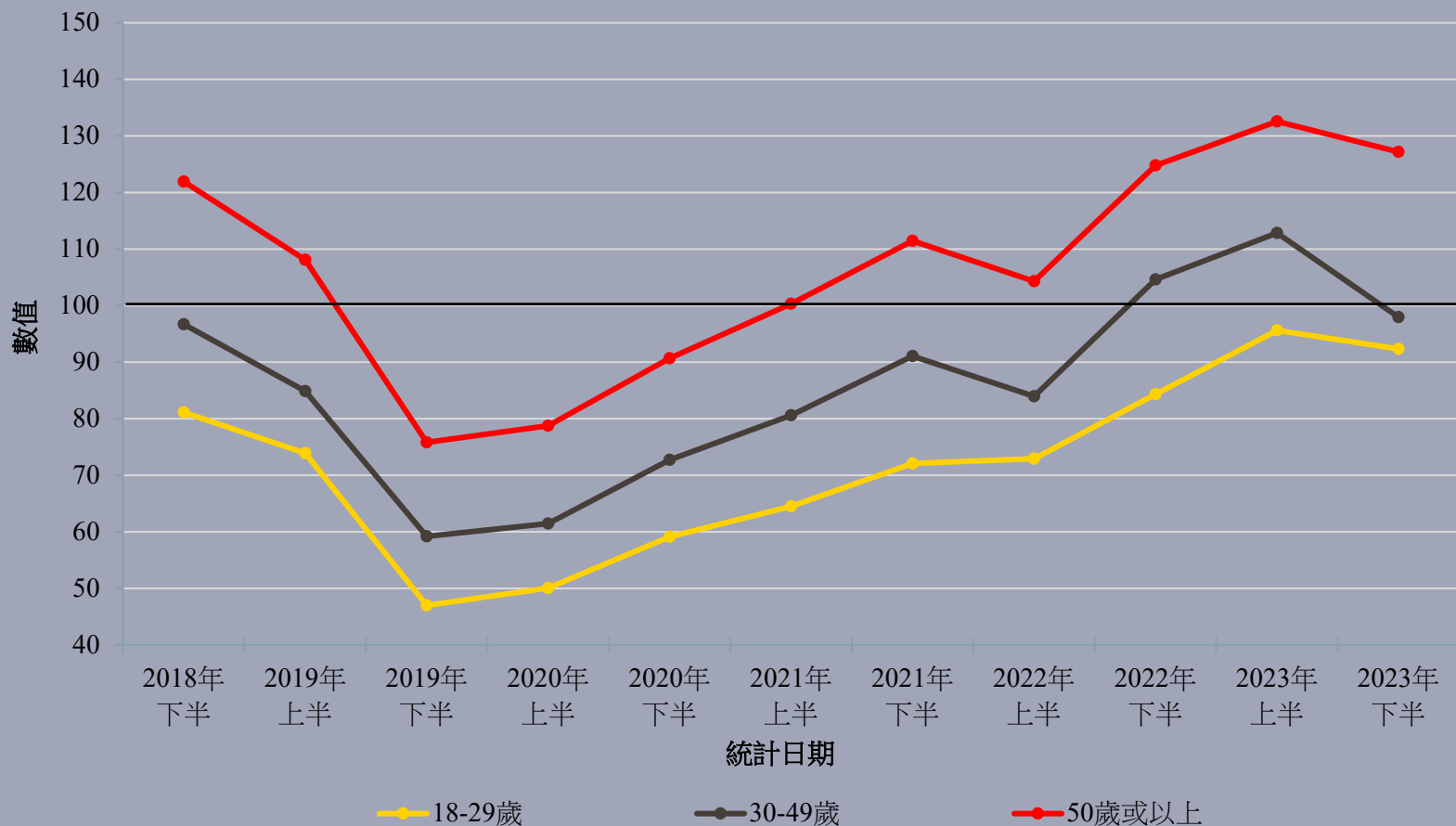

| 半年期             | 樣本數目           | 18-29歲        | 30-49歲        | 50歲或以上        |
|-----------------|----------------|---------------|---------------|---------------|
| 2018年下半年        | 12,072         | 81.1          | 96.7          | 121.9         |
| 2019年上半年        | 12,151         | 73.9          | 84.9          | 108.1         |
| 2019年下半年        | 12,297         | 47.0          | 59.2          | 75.8          |
| 2020年上半年        | 12,062         | 50.1          | 61.5          | 78.8          |
| 2020年下半年        | 12,206         | 59.1          | 72.7          | 90.7          |
| 2021年上半年        | 12,086         | 64.5          | 80.6          | 100.3         |
| 2021年下半年        | 12,080         | 72.1          | 91.1          | 111.4         |
| 2022年上半年        | 12,059         | 72.9          | 84.0          | 104.3         |
| 2022年下半年        | 6,107          | 84.3          | 104.6         | 124.8         |
| 2023年上半年        | 6,056          | 95.6          | 112.8         | 132.6         |
| 2023年下半年 (初步數字) | 3,010          | 92.3          | 98.0          | 127.2         |
| <b>樣本總數</b>     | <b>112,186</b> | <b>18,004</b> | <b>32,137</b> | <b>60,279</b> |

# 民情指數第6.11號報告：民情指數之年齡或世代分析

32

## 最近五年不同世代市民之民情指數走勢（2018-2023半年平均數）

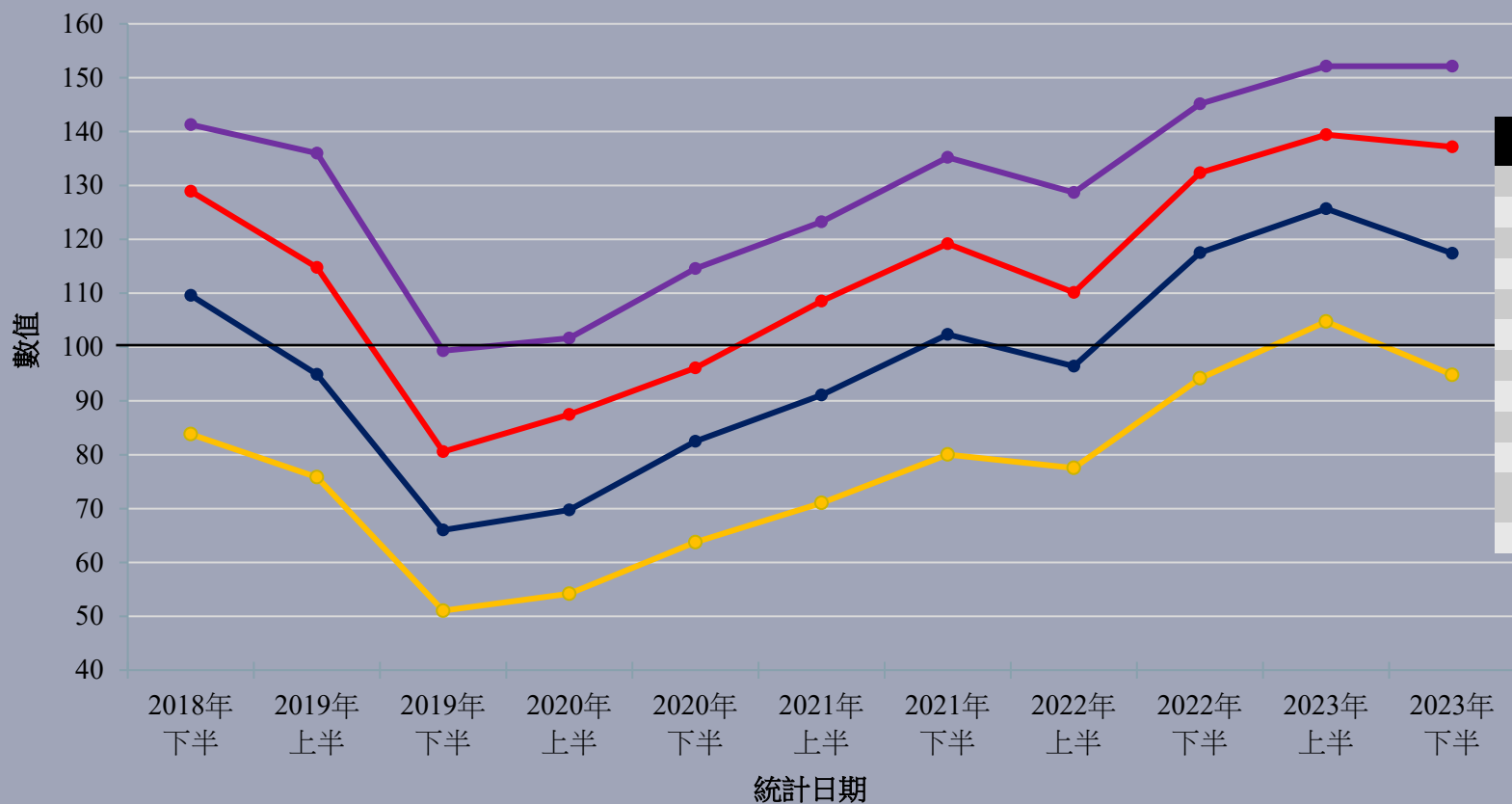

| 半年期             | 樣本數目           | 戰前一族 (1945或之前) | 戰後一族 (1946-1954) | 八十前 (1955-1979) | 八十後 (1980或之後) |
|-----------------|----------------|----------------|------------------|-----------------|---------------|
| 2018年下半年        | 12,072         | 141.3          | 128.9            | 109.6           | 83.8          |
| 2019年上半年        | 12,151         | 136.0          | 114.8            | 94.9            | 75.8          |
| 2019年下半年        | 12,297         | 99.3           | 80.6             | 66.0            | 51.0          |
| 2020年上半年        | 12,062         | 101.7          | 87.5             | 69.7            | 54.2          |
| 2020年下半年        | 12,206         | 114.6          | 96.1             | 82.5            | 63.8          |
| 2021年上半年        | 12,086         | 123.2          | 108.5            | 91.1            | 71.0          |
| 2021年下半年        | 12,080         | 135.2          | 119.2            | 102.3           | 80.0          |
| 2022年上半年        | 12,059         | 128.7          | 110.1            | 96.4            | 77.5          |
| 2022年下半年        | 6,107          | 145.2          | 132.3            | 117.5           | 94.2          |
| 2023年上半年        | 6,056          | 152.1          | 139.4            | 125.7           | 104.7         |
| 2023年下半年 (初步數字) | 3,010          | 152.1          | 137.2            | 117.4           | 94.8          |
| <b>樣本總數</b>     | <b>112,186</b> | <b>11,343</b>  | <b>17,451</b>    | <b>43,888</b>   | <b>37,446</b> |

● 戰前一族 (1945或之前)   
 ● 戰後一族 (1946 - 1954)   
 ● 八十前 (1955 - 1979)   
 ● 八十後 (1980或之後)

# 民情指數第6.12號報告：民情指數之教育程度分析

33

## 最近五年不同教育程度市民之民情指數走勢 (2018-2023半年平均數)

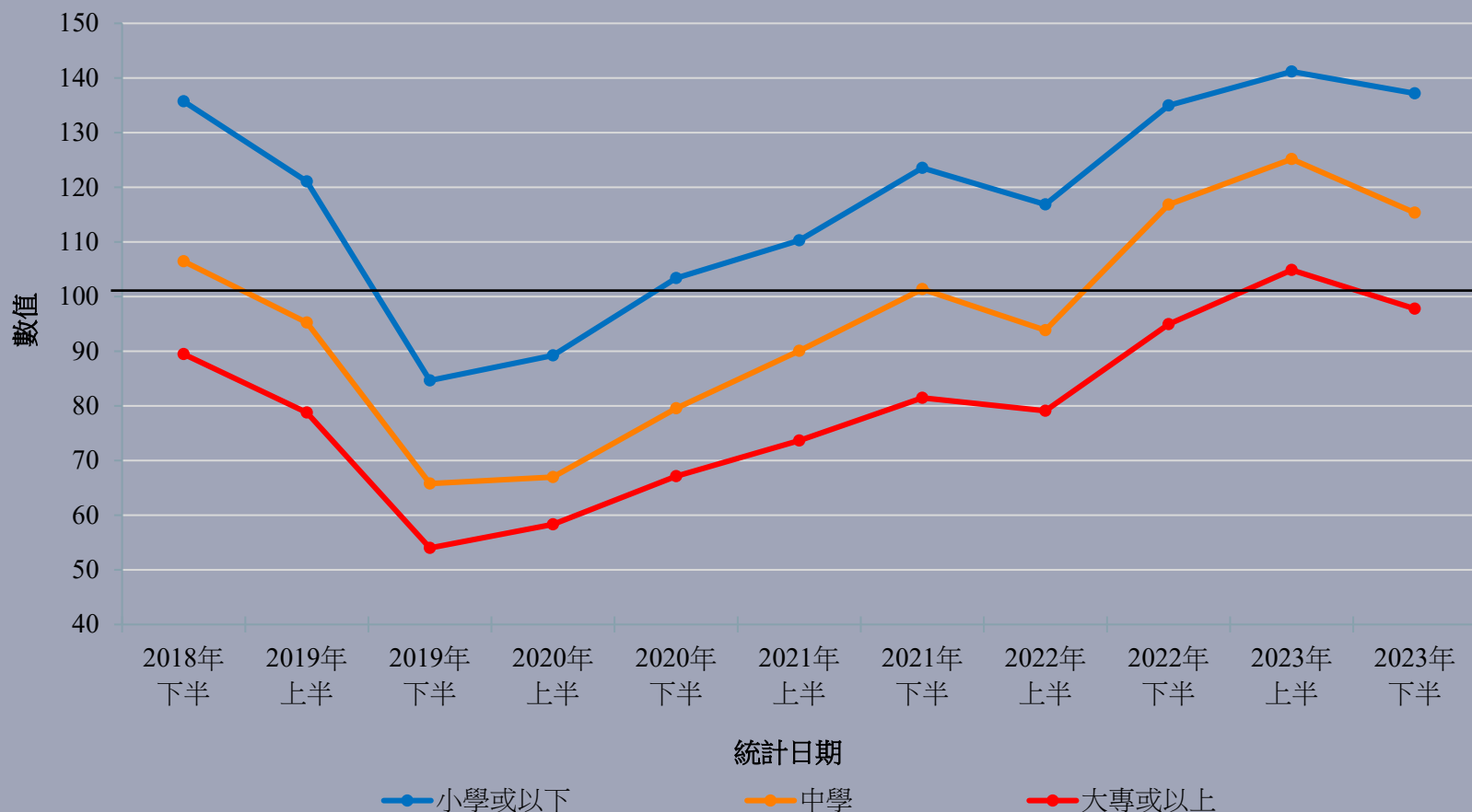

| 半年期               | 樣本數目           | 小學或以下         | 中學            | 大專或以上         |
|-------------------|----------------|---------------|---------------|---------------|
| 2018年下半           | 12,072         | 135.7         | 106.5         | 89.5          |
| 2019年上半           | 12,151         | 121.0         | 95.3          | 78.8          |
| 2019年下半           | 12,297         | 84.7          | 65.8          | 54.0          |
| 2020年上半           | 12,062         | 89.2          | 67.0          | 58.3          |
| 2020年下半           | 12,206         | 103.4         | 79.5          | 67.1          |
| 2021年上半           | 12,086         | 110.3         | 90.1          | 73.6          |
| 2021年下半           | 12,080         | 123.5         | 101.4         | 81.5          |
| 2022年上半           | 12,059         | 116.9         | 93.8          | 79.1          |
| 2022年下半           | 6,107          | 135.0         | 116.8         | 94.9          |
| 2023年上半           | 6,056          | 141.2         | 125.2         | 104.9         |
| 2023年下半<br>(初步數字) | 3,010          | 137.2         | 115.4         | 97.8          |
| <b>樣本總數</b>       | <b>112,186</b> | <b>16,432</b> | <b>46,432</b> | <b>48,466</b> |

# 民情指數第6.13號報告

34

最近五年不同出生地市民之民情指數走勢 (2018-2023半年平均數)

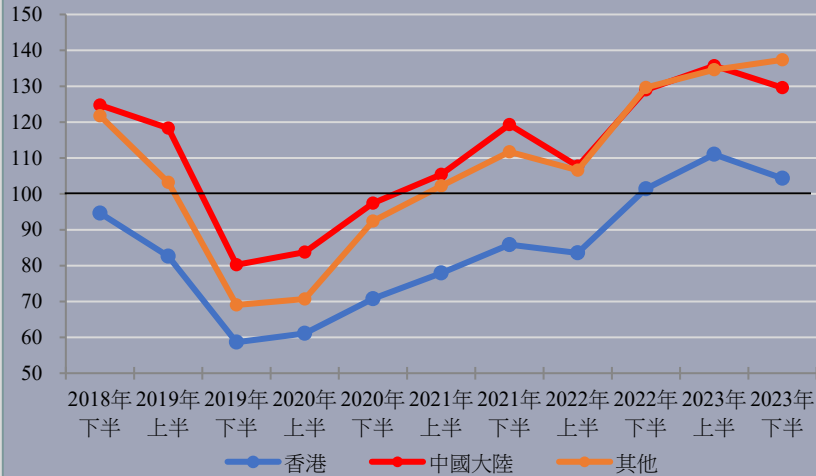

最近五年不同身份認同感之民情指數走勢 (2018-2023半年平均數)

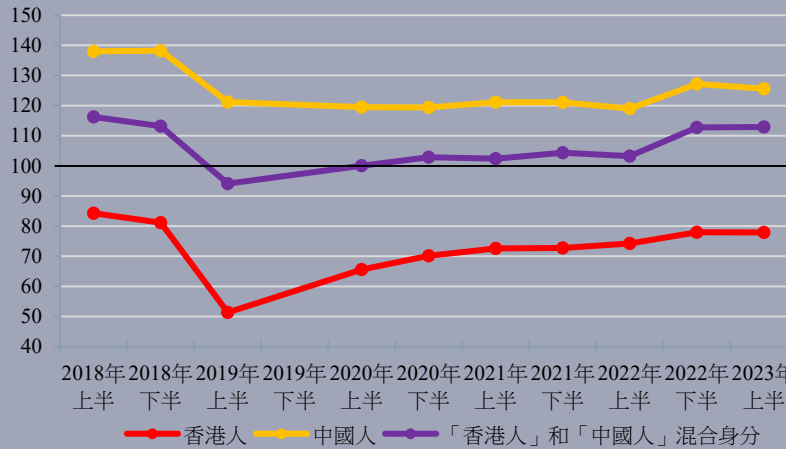

最近五年不同世代市民之民情指數走勢 (2018-2023半年平均數)

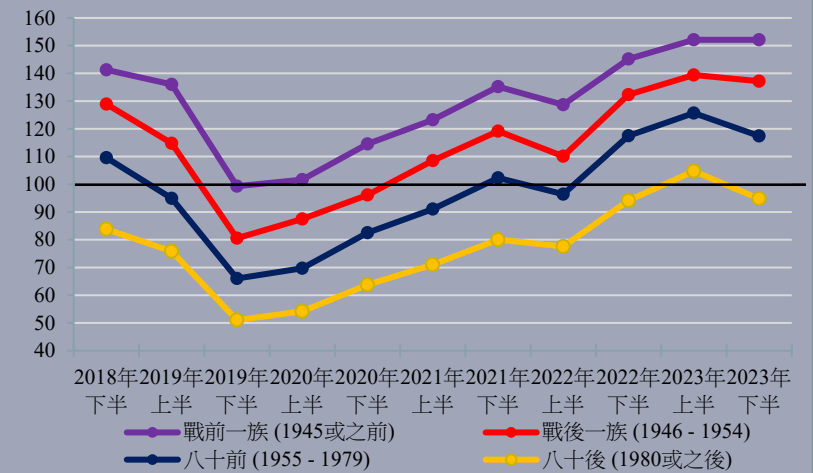

最近五年不同房屋類型及擁有權市民之民情指數走勢 (2018-2023半年平均數)

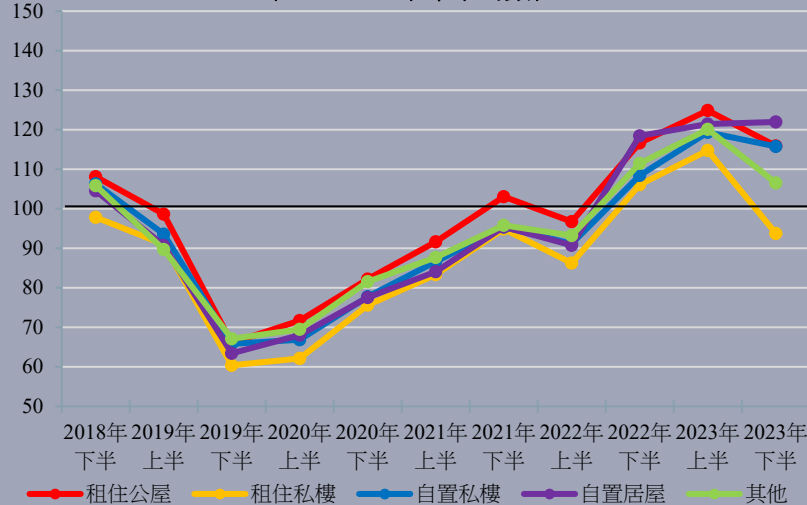

最近五年不同年齡市民之民情指數走勢 (2018-2023半年平均數)

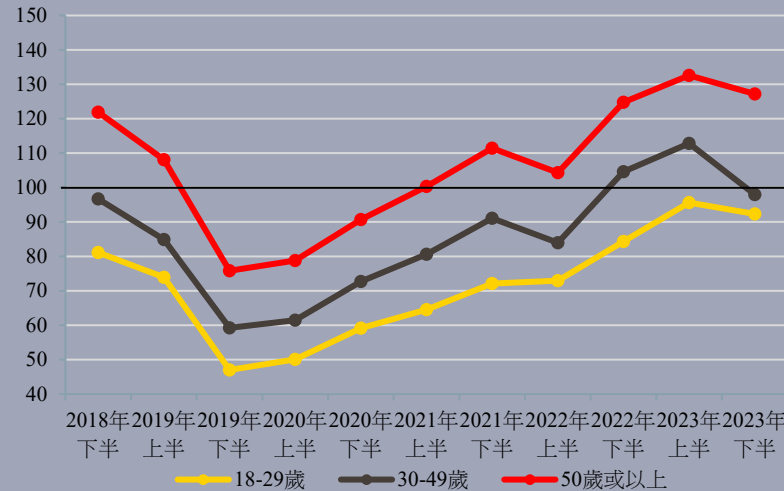

最近五年不同教育程度市民之民情指數走勢 (2018-2023半年平均數)

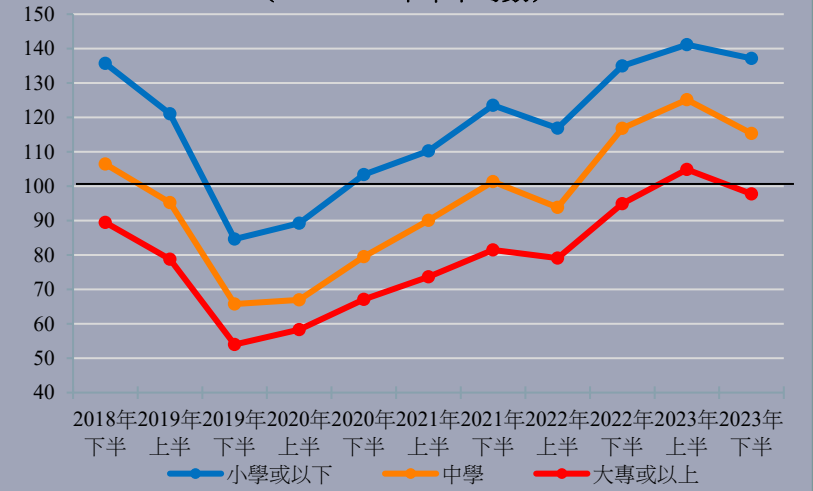

# 民情指數第6.13號報告 - 結語

35

- 從這些報告中的幾個人口變項（即出生地、身分認同感、房屋類型及擁有權、年齡組別、世代和教育程度）分析來看，**同步上落**似乎是普遍現象，當中以不同**身分認同感**的受訪者之間的差距最大，不同**房屋類型及擁有權**的受訪者之間的差距相對較小。
- 第二次綜合報告進一步統計了更多的變項的民情變化，結果偏向顯示**年長一輩、教育水平較低、社會基層、非本地出生**，以及**自稱「中國人」**的市民，**心情比較正面**。