

POP



HONG KONG PUBLIC OPINION PROGRAM

HONG KONG PUBLIC OPINION RESEARCH INSTITUTE

香港民意研究所 之 香港民意研究計劃

最新民意調查
結果發佈會
2021年12月28日

POP

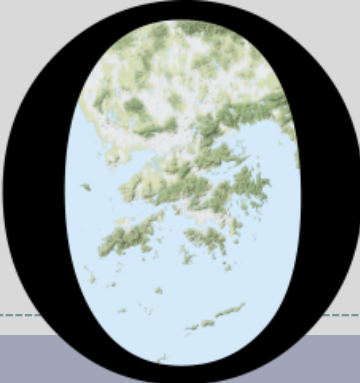

HONG KONG PUBLIC OPINION PROGRAM

HONG KONG PUBLIC OPINION RESEARCH INSTITUTE

香港民意研究所 之 香港民意研究計劃

限聚指數

Group Gathering Prohibition Index

28/12/2021

樣本資料 - 限聚指數基準調查

Contact Information - Group Gathering Prohibition Index Benchmark Survey

3

	香港民研意見群組成員 HKPOP Panel
調查日期 Survey date	17/12 15:00 – 27/12 15:00
調查方法 Survey method	以電郵接觸群組成員，並於網上完成調查 Online survey
訪問對象 Target population	十二歲或以上的香港市民 Hong Kong residents aged 12+
總成功樣本 Total sample size	5,063
回應比率 Response rate	5.7%
抽樣誤差 Sampling error	95% 置信水平，百分比誤差 +/-1% Sampling error of percentages at +/-1% at 95% confidence level
加權方法 Weighting method	按照1) 政府統計處提供的全港人口年齡及性別分佈統計數字、各區議會人口數字；2) 選舉事務處提供的區議會選舉結果；3) 常規調查中的特首評分分佈數字，以「反覆多重加權法」作出調整。 The figures are rim-weighted according to 1) gender-age distribution of Hong Kong population and by District Councils population figures from Census and Statistics Department; 2) Voting results of District Councils Election from Registration and Electoral Office; 3) rating distribution of Chief Executive from regular tracking surveys.

限聚指數

Group Gathering Prohibition Index

4

- **最新調查日期 Latest survey date: 17-27/12/2021 (N=5,063)**
- **上次調查日期 Last survey date: 23-29/11/2021 (N=5,888)**
- **上上次調查日期 Second last survey date: 18-25/10/2021 (N=5,974)**

意見題目	Opinion Questions
<p>你認為香港應否無條件全面撤銷「限聚令」？</p> <ul style="list-style-type: none">▪ 應該無條件撤銷「限聚令」▪ 不應該，應視乎疫情而定▪ 不知道／很難說 <p>[追問沒有選擇應該“無條件撤銷「限聚令」”者] 你認為每天新增確診個案數應是多少，才適合將「限聚令」訂於2人？ 你認為每天新增確診個案數應是多少，才適合將「限聚令」訂於4人？ 你認為每天新增確診個案數應是多少，才適合將「限聚令」訂於8人？ 你認為每天新增確診個案數應是多少，才適合將「限聚令」訂於16人？ 你認為感染個案清零多少天後，限聚令應該全面撤銷？</p> <p>請於以下欄位列舉你認為合適的 [個案數 及 限聚人數] 組合.....</p>	<p>Do you think the regulation prohibiting gatherings of more than a specific number of people in public places should be completely lifted unconditionally in Hong Kong?</p> <ul style="list-style-type: none">▪ Yes, the ban should be lifted unconditionally▪ No, it should depend on the epidemic situation▪ Don't know / hard to say <p>[For respondents NOT answering “Yes, the ban should be lifted unconditionally”] How many newly confirmed cases each day should there be before it would be appropriate to prohibit gatherings of more than 2 people? How many newly confirmed cases each day should there be before it would be appropriate to prohibit gatherings of more than 4 people? How many newly confirmed cases each day should there be before it would be appropriate to prohibit gatherings of more than 8 people? How many newly confirmed cases each day should there be before it would be appropriate to prohibit gatherings of more than 16 people? After how many days of zero infection do you think the group gathering ban should be lifted altogether?</p> <p>Please list combinations of [number of cases & number of people allowed in gatherings] that you think is appropriate in the field below:</p>

調查結果 - 限聚接受程度

Survey Result – Group Gathering Prohibition Acceptance Level

5

限聚接受程度 Group Gathering Prohibition Acceptance Level

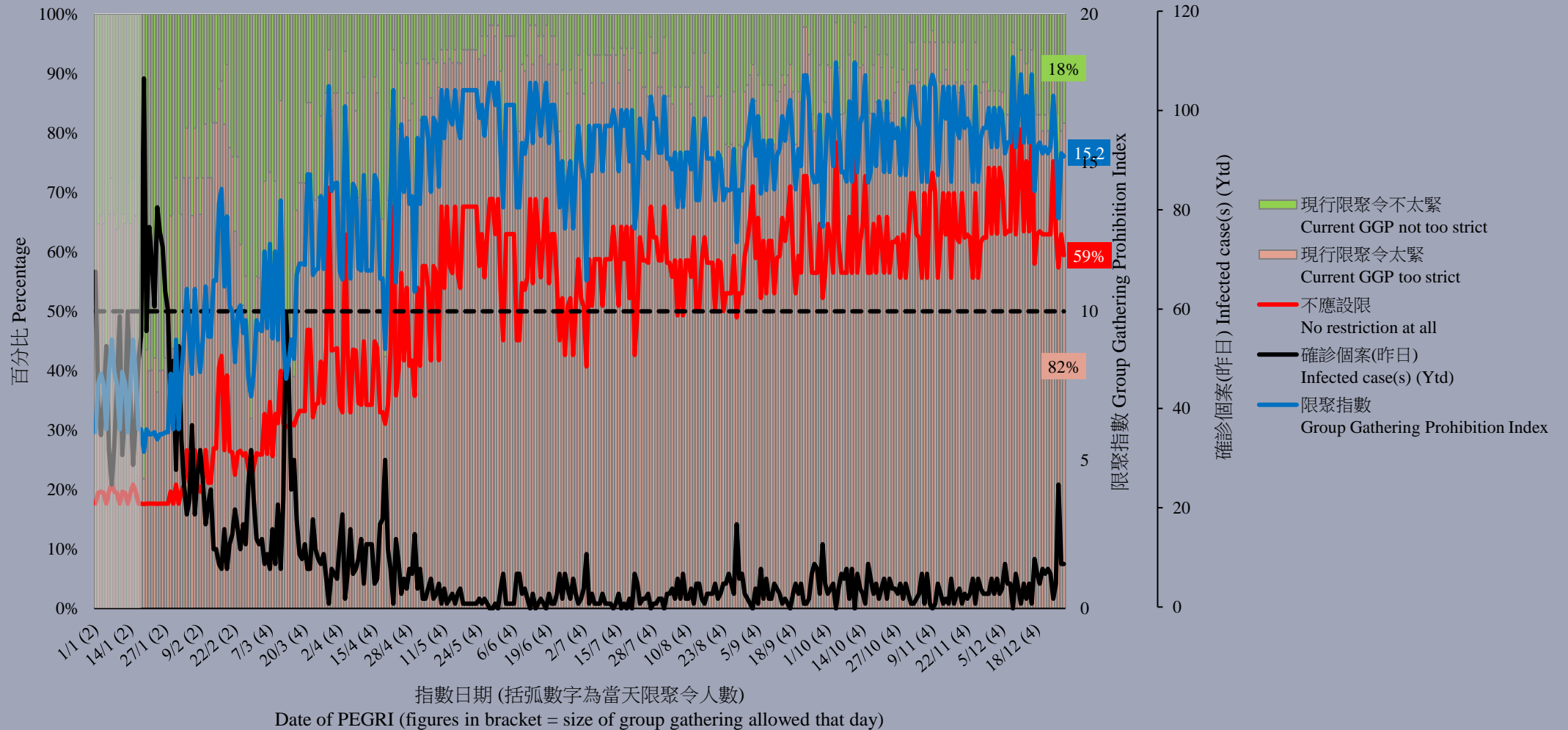

限聚指數 - 分析評論

Group Gathering Prohibition Index – Commentary

6

復興經濟民生大聯盟成員任偉豪指出：「林鄭特首已上京述職回來，但依然未能為港成功爭取通關。原因可能在於中央認為並沒有必要與香港通關，加上西安疫症再度大爆發以及要應付冬奧此頭等國家大事，如與港通關只會令國家徒添變數。最想通關的，可能是急於開展施政報告中的大灣區大計的林鄭特首。」

Yam Wai Ho, member of Alliance of Revitalizing Economy and Livelihood observed, “Chief Executive Carrie Lam has gone to Beijing to report her work, but she still failed to obtain border resumption for Hong Kong. The reason may be that China government believes that there is no need to resume the border crossing with Hong Kong, coupled with the recurrence of the Xi’an epidemic and the need to cope with the top national event of the Winter Olympics, border resumption with Hong Kong will only add variables to the country. The person who most wants to resume border may be Chief Executive Carrie Lam, who is eager to carry out the plan for the Greater Bay Area in the Policy Address.”

POP

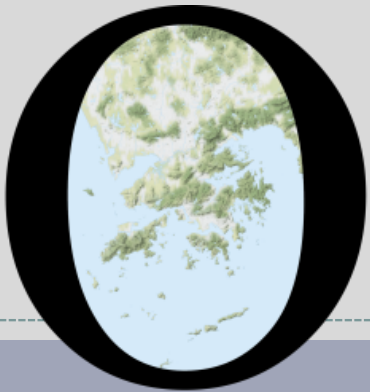

HONG KONG PUBLIC OPINION PROGRAM

HONG KONG PUBLIC OPINION RESEARCH INSTITUTE

香港民意研究所 之 香港民意研究計劃

最新民意調查
結果發佈會
2021年12月28日

樣本資料

8

- 調查日期：9-14/12/2021
- 調查方法：由真實訪問員進行隨機抽樣電話訪問
- 訪問對象：18歲或以上操粵語的香港居民
- 成功樣本數目：1,017 (包括505個固網及512個手機樣本)
- 實效回應比率：58.0%
- 抽樣誤差：在95%置信水平下，百分比誤差不超過 $\pm 4\%$ ，淨值誤差不超過 $\pm 7\%$ ，評分誤差不超過 ± 0.1
- 加權方法：按照政府統計處提供的統計數字以「反覆多重加權法」作出調整。全港人口年齡及性別分佈統計數字來自《二零二零年年中人口數字》，而教育程度（最高就讀程度）及經濟活動身分統計數字則來自《香港的女性及男性 - 主要統計數字》（2020年版）。

調查項目

9

- 2021年回顧及2022年前瞻

調查結果 - 年終回顧前瞻

10

● 對香港過去一年發展的評價

	18-22/12/2020	9-14/12/2021	最新變化	紀錄
滿意率	9%	26%	▲17% *	2018年12月以來新高
不滿率	72%	52%	▼20% *	2018年12月以來新低
滿意率淨值	-62%	-26%	▲37% *	2018年12月以來新高
平均量值	1.9	2.5	▲0.6 *	2018年12月以來新高

- 週年年終調查顯示，市民對香港過去一年整體發展的滿意比率為26%，不滿比率為52%，淨值為負26個百分點，平均量值為2.5，即整體上介乎「幾不滿」及「一半半」之間，情況相比過去兩年繼續有明顯改善。

* 顯著變化

調查結果 - 年終回顧前瞻

11

市民對香港過去一年發展的滿意度 (按次計算)
Satisfaction with Hong Kong's Development in the year past (Per Poll)
(12/1992 - 12/2021)

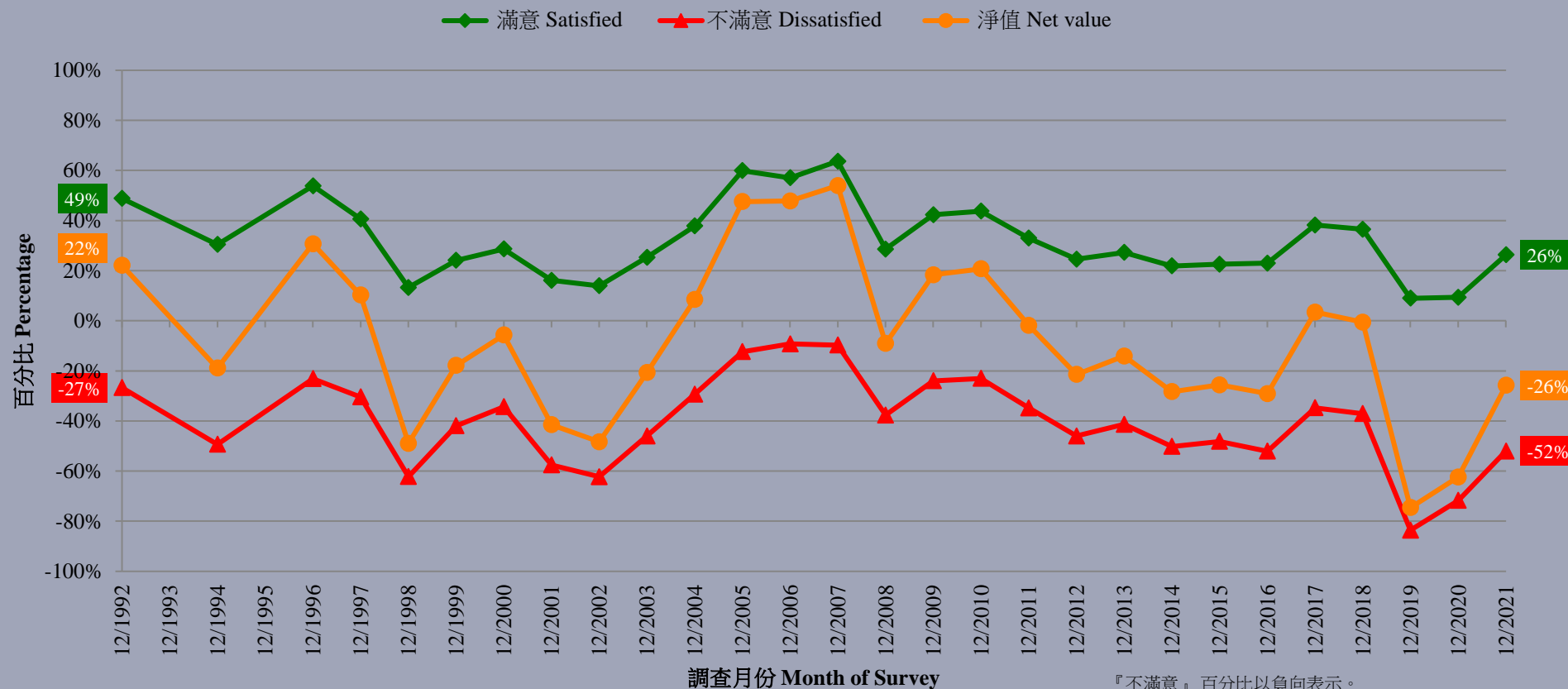

『不滿意』百分比以負向表示。
Percentage of 'Dissatisfied' is presented as negative

調查結果 - 年終回顧前瞻

12

● 過去一年生活快樂程度

	18-22/12/2020	9-14/12/2021	最新變化	紀錄
快樂	13%	29%	▲16% *	2018年12月以來 新高
不快樂	59%	40%	▼19% *	2018年12月以來 新低
快樂比率淨值	-45%	-10%	▲35% *	2018年12月以來 新高
平均量值	2.2	2.8	▲0.5 *	2018年12月以來 新高

- 個人層面方面，29%市民表示在過去一年活得快樂，40%表示不快樂，快樂淨值為負10個百分點，平均量值為2.8，即整體上接近「一半半」，情況相比過去兩年同樣有明顯改善。

* 顯著變化

調查結果 - 年終回顧前瞻

13

過去一年生活快樂程度 (按次計算)
Happiness level in the year past (Per Poll)
(12/1992 - 12/2021)

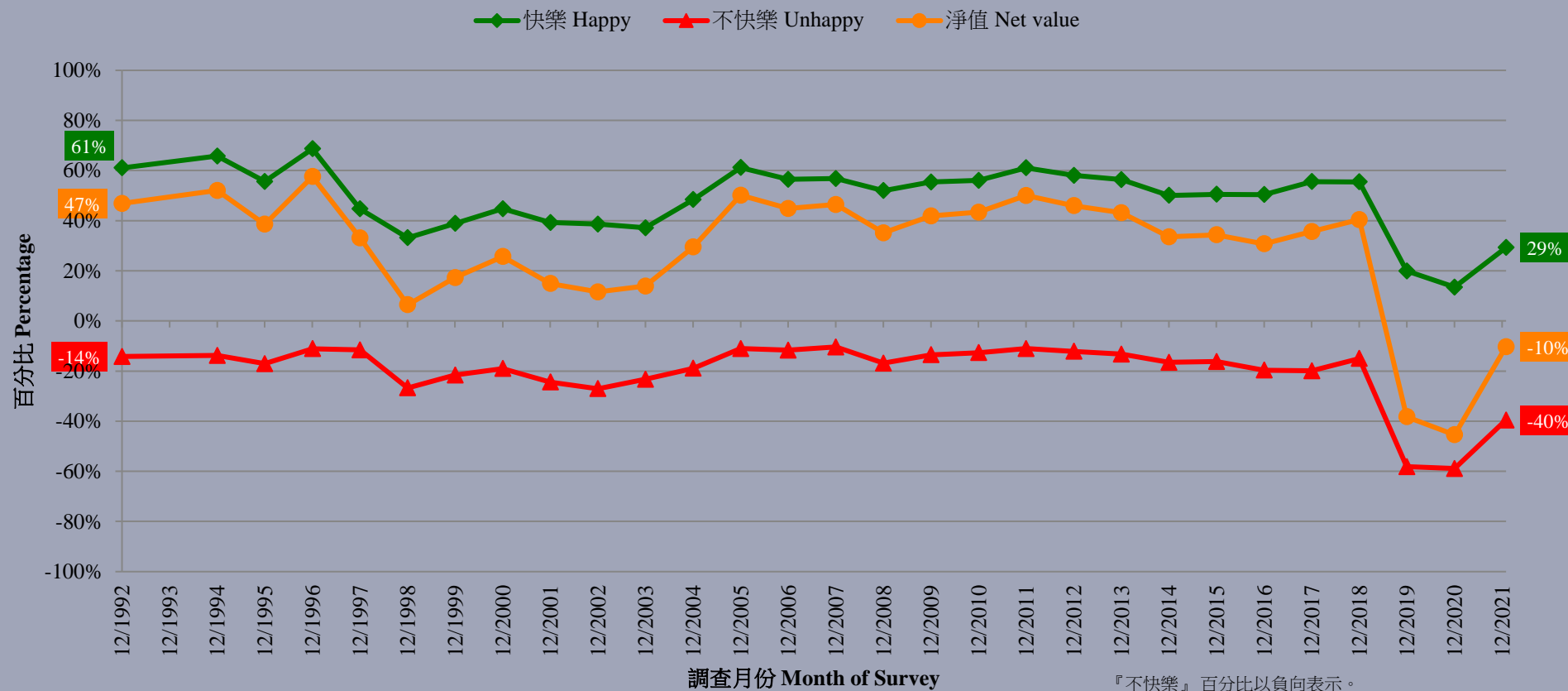

『不快樂』百分比以負向表示。
Percentage of 'Unhappy' is presented as negative

調查結果 - 年終回顧前瞻

14

對香港過去一年發展的滿意度及生活快樂程度 (按次計算)
Satisfaction with HK's development and Happiness level in the year past (Per Poll)
(12/1992 - 12/2021)

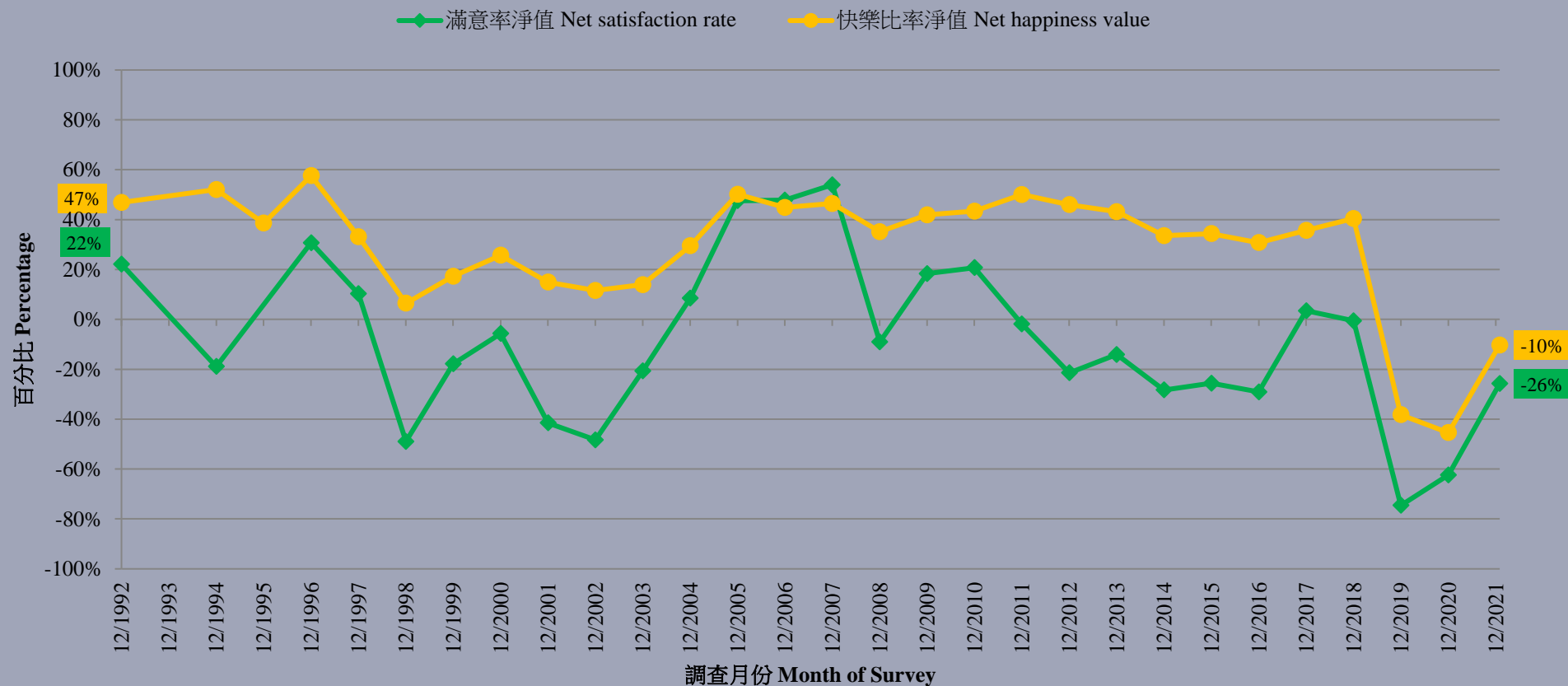

調查結果 - 年終回顧前瞻

15

● 預期來年香港整體發展

	18-22/12/2020	9-14/12/2021	最新變化	紀錄
改善	34%	40%	▲7% *	2010年12月以來 新高
惡化	39%	29%	▼11% *	2017年12月以來 新低
樂觀淨值	-6%	12%	▲17% *	2016年12月以來 新高

- 展望將來，40% 預期來年香港的整體發展會比今年好，認為會惡化的則佔29%，樂觀淨值為正12個百分點，同樣較去年大幅上升，並創2016年以來**新高**。

* 顯著變化

調查結果 - 年終回顧前瞻

預期來年香港整體發展 (按次計算)
Expectation of Hong Kong's development next year (Per Poll)
(12/1994 - 12/2021)

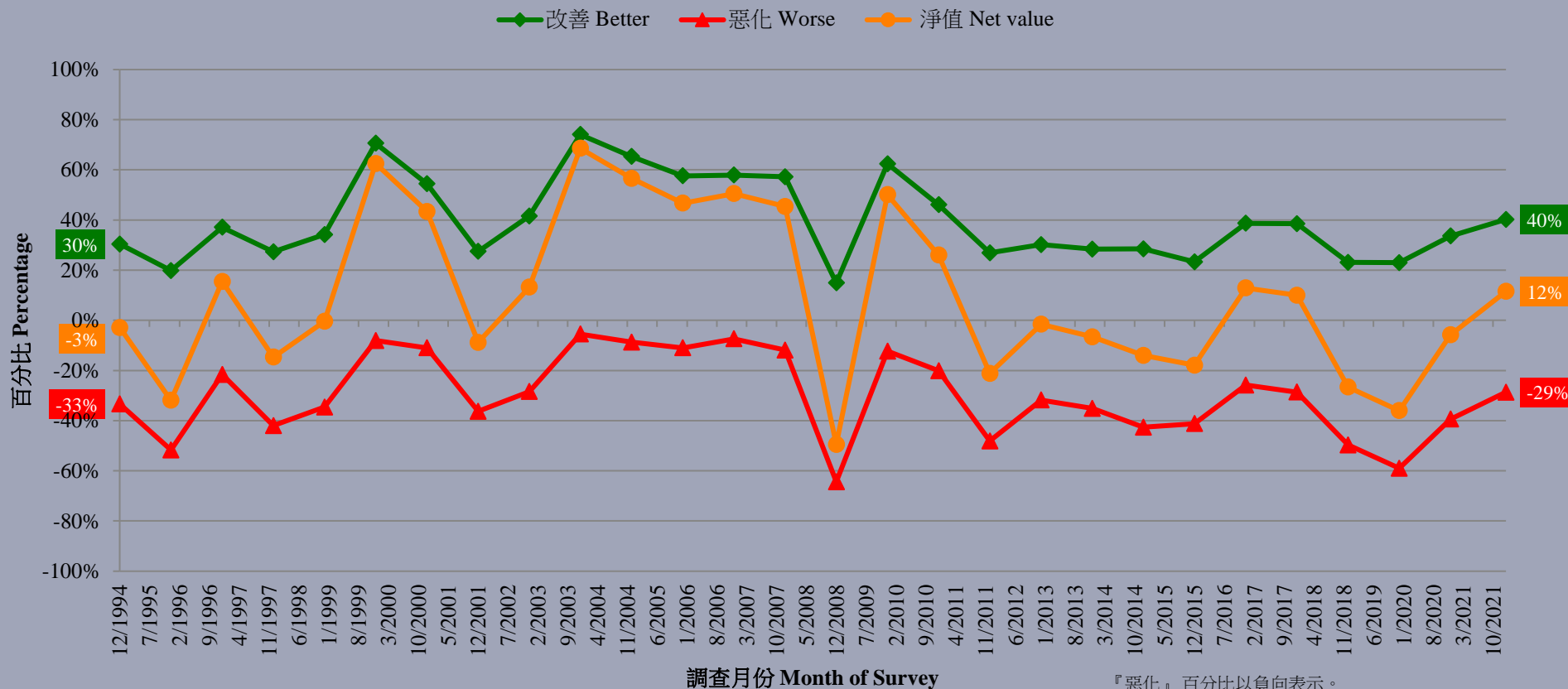

『惡化』百分比以負向表示。
Percentage of 'Worse' is presented as negative

調查結果 - 年終回顧前瞻

17

● 預計來年個人發展

	18-22/12/2020	9-14/12/2021	最新變化	紀錄
較佳	31%	42%	▲11% *	2016年12月以來 新高
較差	25%	15%	▼9% *	2017年12月以來 新低
樂觀淨值	6%	26%	▲20% *	2016年12月以來 新高

- 對於來年的展望，42%預計其個人發展將會較去年為佳，15%則認為會較差，樂觀淨值為正26個百分點，同樣較去年大幅上升，並創2016年以來**新高**。

* 顯著變化

調查結果 - 年終回顧前瞻

18

預計來年個人發展 (按次計算)
Expectation of personal development next year (Per Poll)
(12/1993 - 12/2021)

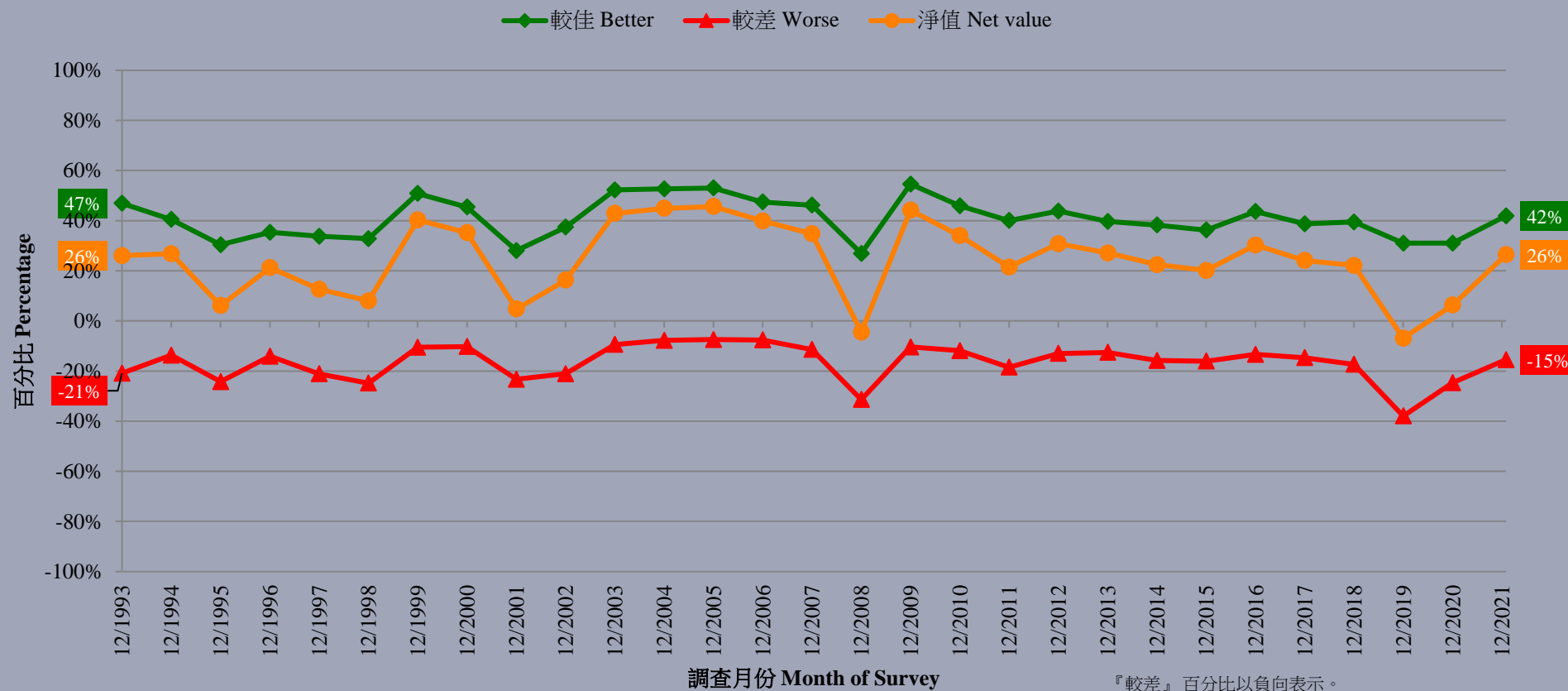

『較差』百分比以負向表示。
Percentage of 'Worse' is presented as negative

調查結果 - 年終回顧前瞻

19

預計來年香港整體發展及個人發展 (按次計算)

Expectation of Hong Kong's development and personal development next year (Per Poll)
(12/1993 - 12/2021)

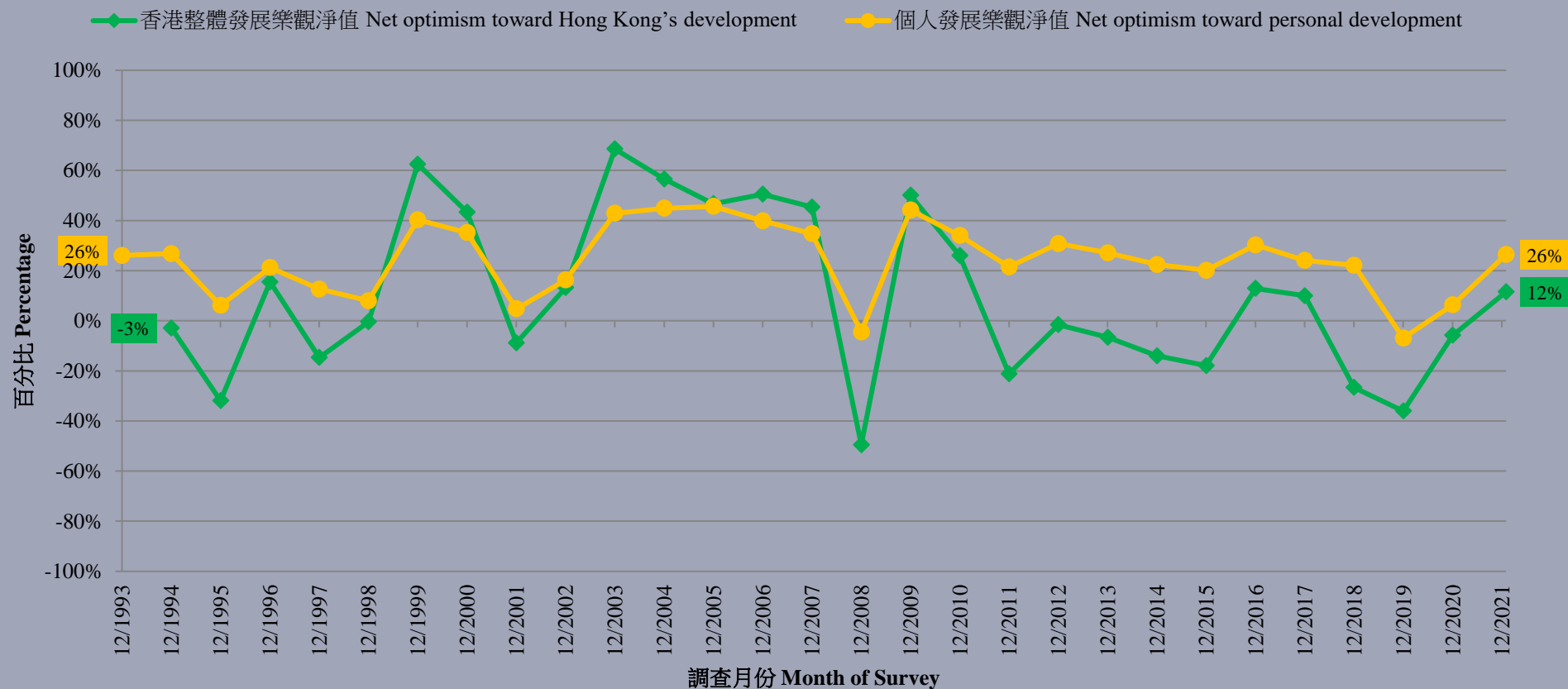

調查結果 - 年終回顧前瞻

20

● 新年願望

	18-22/12/2020	9-14/12/2021	最新變化	紀錄
與社會相關	49%	40%	▼9% *	2018年12月以來 新低
與個人相關	22%	22%	--	--
與世界和平或友愛相關	7%	6%	▼1%	1998年12月以來 新低
沒有新年願望	10%	18%	▲8% *	1992年12月有紀錄 新高

- 至於市民新年願望的內容，與社會相關的繼續回落至40%，與個人相關的佔22%，與世界和平或友愛相關的只佔6%，創1998年以來**新低**。另外，高達18%市民表示沒有新年願望，創調查系列自1992年開展以來**新高**。

* 顯著變化

調查結果 - 年終回顧前瞻

21

新年願望 (按次計算)
New Year wishes (Per Poll)
(12/1992 - 12/2021)

