

POP

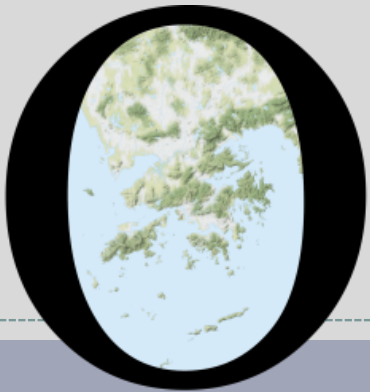

HONG KONG PUBLIC OPINION PROGRAM

HONG KONG PUBLIC OPINION RESEARCH INSTITUTE

香港民意研究所 之 香港民意研究計劃

**最新民意調查
結果發佈會
2021年11月2日**

POP

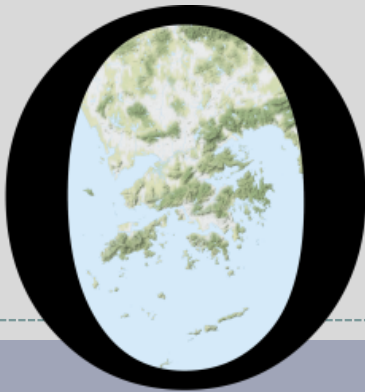

HONG KONG PUBLIC OPINION PROGRAM

HONG KONG PUBLIC OPINION RESEARCH INSTITUTE

香港民意研究所 之 香港民意研究計劃

限聚指數

Group Gathering Prohibition Index

2/11/2021

樣本資料 - 限聚指數基準調查

Contact Information - Group Gathering Prohibition Index Benchmark Survey

3

	香港民研意見群組成員 HKPOP Panel
調查日期 Survey date	18/10 15:00 – 25/10 15:00
調查方法 Survey method	以電郵接觸群組成員，並於網上完成調查 Online survey
訪問對象 Target population	十二歲或以上的香港市民 Hong Kong residents aged 12+
總成功樣本 Total sample size	5,974
回應比率 Response rate	6.6%
抽樣誤差 Sampling error	95% 置信水平，百分比誤差 +/-1% Sampling error of percentages at +/-1% at 95% confidence level
加權方法 Weighting method	按照1) 政府統計處提供的全港人口年齡及性別分佈統計數字、各區議會人口數字； 2) 選舉事務處提供的區議會選舉結果；3) 常規調查中的特首評分分佈數字，以 「反覆多重加權法」作出調整。 The figures are rim-weighted according to 1) gender-age distribution of Hong Kong population and by District Councils population figures from Census and Statistics Department; 2) Voting results of District Councils Election from Registration and Electoral Office; 3) rating distribution of Chief Executive from regular tracking surveys.

限聚指數

Group Gathering Prohibition Index

4

- **最新調查日期 Latest survey date: 18-25/10/2021 (N=5,974)**
- **上次調查日期 Last survey date: 13-20/9/2021 (N=6,210)**
- **上上次調查日期 Second last survey date: 16-23/8/2021 (N=7,456)**

意見題目	Opinion Questions
<p>你認為香港應否無條件全面撤銷「限聚令」？</p> <ul style="list-style-type: none">▪ 應該無條件撤銷「限聚令」▪ 不應該，應視乎疫情而定▪ 不知道／很難說 <p>[追問沒有選擇應該“無條件撤銷「限聚令」”者]</p> <p>你認為每天新增確診個案數應是多少，才適合將「限聚令」訂於2人？</p> <p>你認為每天新增確診個案數應是多少，才適合將「限聚令」訂於4人？</p> <p>你認為每天新增確診個案數應是多少，才適合將「限聚令」訂於8人？</p> <p>你認為每天新增確診個案數應是多少，才適合將「限聚令」訂於16人？</p> <p>你認為感染個案清零多少天後，限聚令應該全面撤銷？</p> <p>請於以下欄位列舉你認為合適的 [個案數 及 限聚人數] 組合.....</p>	<p>Do you think the regulation prohibiting gatherings of more than a specific number of people in public places should be completely lifted unconditionally in Hong Kong?</p> <ul style="list-style-type: none">▪ Yes, the ban should be lifted unconditionally▪ No, it should depend on the epidemic situation▪ Don't know / hard to say <p>[For respondents NOT answering “Yes, the ban should be lifted unconditionally”]</p> <p>How many newly confirmed cases each day should there be before it would be appropriate to prohibit gatherings of more than 2 people?</p> <p>How many newly confirmed cases each day should there be before it would be appropriate to prohibit gatherings of more than 4 people?</p> <p>How many newly confirmed cases each day should there be before it would be appropriate to prohibit gatherings of more than 8 people?</p> <p>How many newly confirmed cases each day should there be before it would be appropriate to prohibit gatherings of more than 16 people?</p> <p>After how many days of zero infection do you think the group gathering ban should be lifted altogether?</p> <p>Please list combinations of [number of cases & number of people allowed in gatherings] that you think is appropriate in the field below:</p>

調查結果 - 限聚接受程度

Survey Result – Group Gathering Prohibition Acceptance Level

5

限聚接受程度 Group Gathering Prohibition Acceptance Level

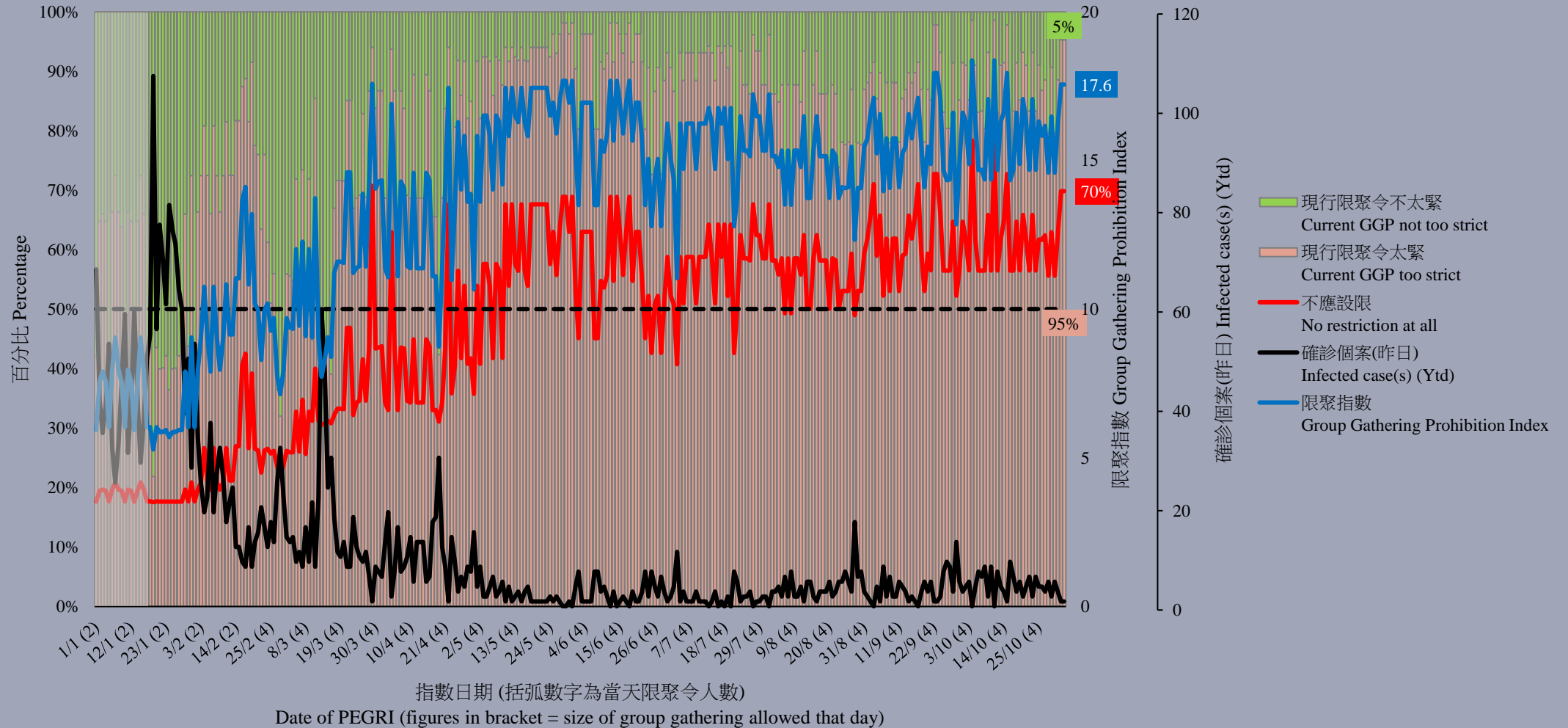

香港教育中心商會副主席任偉豪指出：「安心出行昨天開始在大部份政府相關處所開始強制使用，令到不少長者與低收入人士大出血，有錢買手機的就要花錢買手機，沒有錢買手機的就要到超市或領展的街市捱貴餸。在長期已清零的時候再進一步收緊防疫措施，用意是在展示權力，還是在為健康碼鋪路呢？」

Vice Chairman of The Hong Kong Chamber of Education Centres Yam Wai Ho observed, “LeaveHomeSafe began to be used in most government-related places yesterday, causing heavy costs for elderly and low-income people. They need to buy new mobile phones, or else go to the supermarkets or wet markets under Link REIT and suffer from more expensive food. As there are zero local cases for a long time, is the intention to further tighten the epidemic prevention measures to show power or to pave the way for the health code system?”

POP

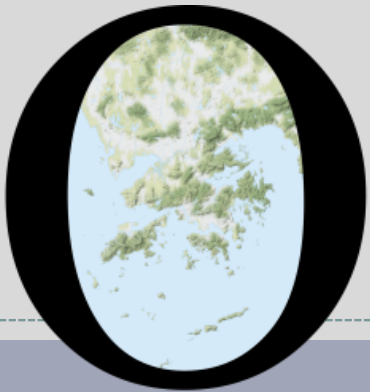

HONG KONG PUBLIC OPINION PROGRAM

HONG KONG PUBLIC OPINION RESEARCH INSTITUTE

香港民意研究所 之 香港民意研究計劃

**最新民意調查
結果發佈會
2021年11月2日**

樣本資料

8

- 調查日期：18-22/10/2021
- 調查方法：由真實訪問員進行隨機抽樣電話訪問
- 訪問對象：18歲或以上操粵語的香港居民
- 成功樣本數目：1,000 (包括500個固網及500個手機樣本)
- 實效回應比率：52.2%
- 抽樣誤差：在95%置信水平下，評分誤差不超過 ± 0.23
- 加權方法：按照政府統計處提供的統計數字以「反覆多重加權法」作出調整。全港人口年齡及性別分佈統計數字來自《二零二零年年中人口數字》，而教育程度（最高就讀程度）及經濟活動身分統計數字則來自《香港的女性及男性 - 主要統計數字》（2020年版）。

調查項目

9

● 社會政策評價

- 為殘障人士提供的康復服務
- 家庭及兒童福利服務
- 醫療衛生政策
- 專上教育政策
- 安老服務
- 社會保障政策
- 基礎教育政策
- 勞工政策
- 青少年服務
- 房屋政策

調查結果 - 社會政策評價

10

● 市民對不同社會政策範疇的最新滿意程度

	18-22/10/2021
為殘障人士提供的康復服務	5.18
家庭及兒童福利服務	5.11
醫療衛生政策	4.92
專上教育政策	4.83
安老服務	4.70
社會保障政策	4.69
基礎教育政策	4.64
勞工政策	4.51
青少年服務	4.50
房屋政策	3.40

調查結果 - 社會政策評價

市民對不同社會政策範疇的最新滿意程度
People's latest satisfaction ratings of various social policy domains

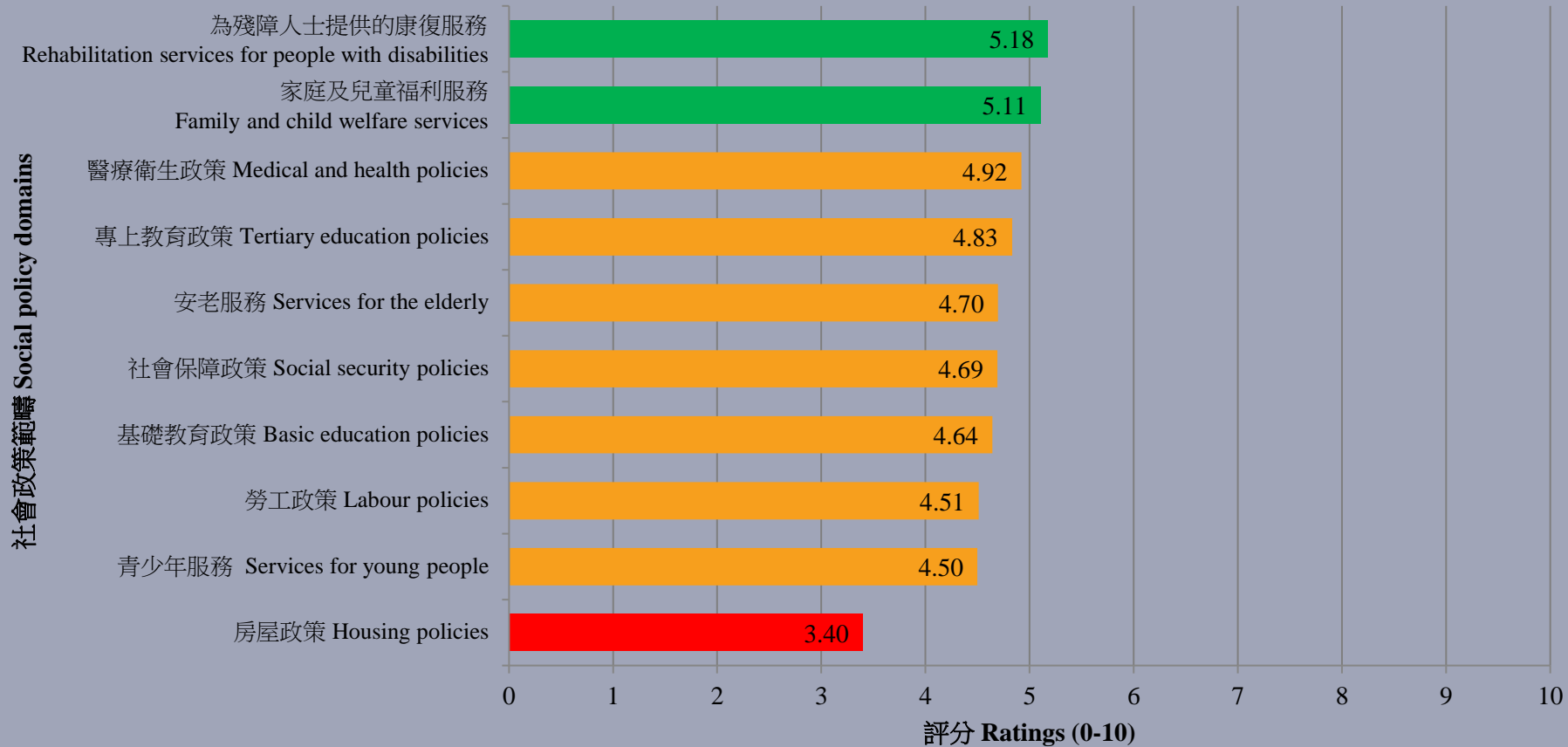

調查結果 - 社會政策評價

12

● 市民對不同社會政策範疇的最新滿意程度

- 調查顯示，在十項指定社會政策範疇中，市民最滿意的兩項是為殘障人士提供的康復服務和家庭及兒童福利服務，以0至10分評價，滿意度評分分別為5.18和5.11分。
- 其餘社會政策皆錄得低於5分，由高至低依次為醫療衛生政策、專上教育政策、安老服務、社會保障政策、基礎教育政策、勞工政策和青少年服務，平均分介乎4.50至4.92分。
- 滿意度最差的則是房屋政策，平均只得3.40分。