

# POP



---

HONG KONG PUBLIC OPINION PROGRAM

HONG KONG PUBLIC OPINION RESEARCH INSTITUTE

香港民意研究所 之 香港民意研究計劃

---

**最新民意調查  
結果發佈會  
2021年10月26日**

# POP

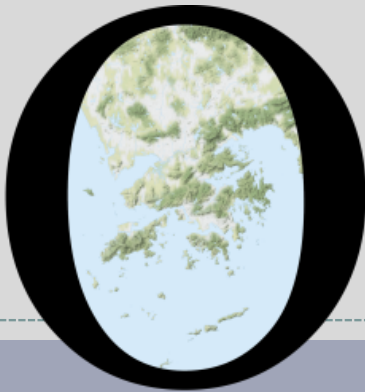

---

HONG KONG PUBLIC OPINION PROGRAM

HONG KONG PUBLIC OPINION RESEARCH INSTITUTE

香港民意研究所 之 香港民意研究計劃

---

**「民主社區互助共融」**

**社區健康計劃**

**結果發佈會**

**2021年10月26日**

# 樣本資料 - 社區健康計劃

3

	香港民研意見群組成員	
調查日期	10月11日下午3時正 至 10月25日下午3時正	
調查方法	以電郵接觸群組成員，並於網上完成調查	
訪問對象	十二歲或以上的香港市民	
	代表組群	自結組群
總成功樣本	733	5,814
回應比率	8.5%	7.1%
抽樣誤差	95%置信水平，百分比誤差+/-4%	95%置信水平，百分比誤差+/-1%
加權方法	按照1) 政府統計處提供的全港人口年齡及性別分佈統計數字、各區議會人口數字；2) 選舉事務處提供的區議會選舉結果；3) 常規調查中的特首評分分佈數字，以「反覆多重加權法」作出調整。	

# 調查結果 - 社區健康計劃

4

- **最新調查日期：11-25/10/2021** (代表組群N=732 自結組群N=5,807)
- **上次調查日期：23/9-11/10/2021** (代表組群N=839 自結組群N=7,053)
- **上上次調查日期：13-23/9/2021** (代表組群N=663 自結組群N=5,599)

意見題目^		「香港市民代表組群」(N=732)		「香港市民自結組群」(N=5,807)	
		「不知道/ 很難說」	平均值	「不知道/ 很難說」	平均值
Q1 你認為你在未來一個月有多大機會感染新型冠狀病毒肺炎(新冠肺炎)? [對數尺度]	最新	18%	一成一▲*	13%	百分之七▲*
	上次	21%	百分之九	15%	百分之六
	上上次	19%	百分之八	19%	百分之六

^ 答案選項為 0-10分量尺及「其他/不知道/很難說」選項。2020年10月前以線性尺度提問，之後改用對數尺度。

\* 顯著變化

# 調查結果 - 社區健康計劃

5

## 市民對預計感染 新型冠狀病毒肺炎 的機會率評估

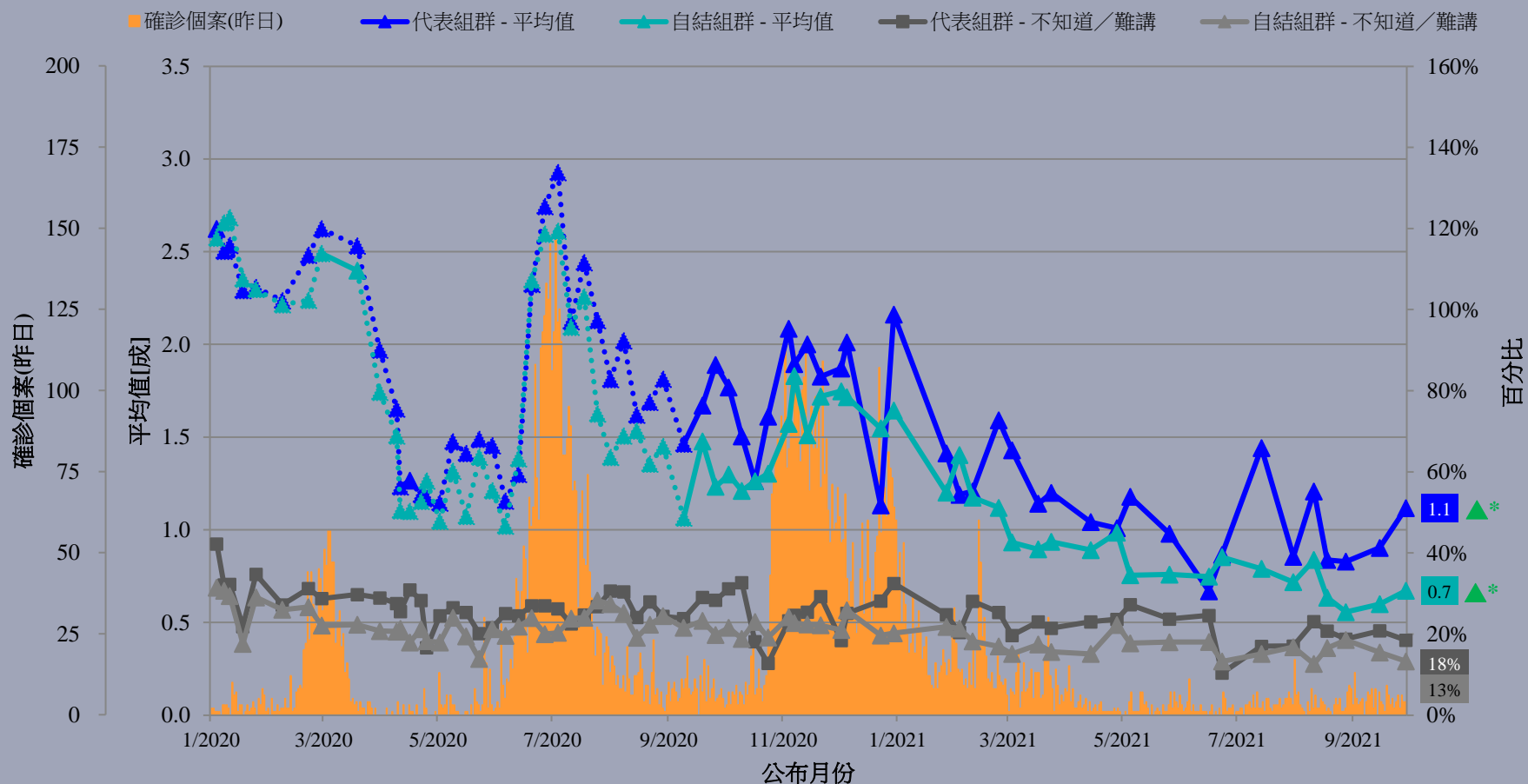

^ 答案選項為 0-10分量尺及「其他/不知道/很難說」選項。2020年10月前以線性尺度提問，之後改用對數尺度。

\* 顯著變化

# 調查結果 - 社區健康計劃

6

- **最新調查日期：11-25/10/2021** (代表組群N=733 自結組群N=5,810)
- **上次調查日期：23/9-11/10/2021** (代表組群N=840 自結組群N=7,063)
- **上上次調查日期：13-23/9/2021** (代表組群N=664 自結組群N=5,602)

意見題目 <sup>^</sup>		「香港市民代表組群」(N=733)				「香港市民自結組群」(N=5,810)			
		滿意	一半半	不滿	平均量值 <sup>†</sup>	滿意	一半半	不滿	平均量值 <sup>†</sup>
Q2 你有多滿意或不滿香港政府應付新冠肺炎的表現？	最新	36% ▲*	21%	42%	2.7	35%	9% ▼*	55% ▲*	2.5
	上次	31%	21%	46%	2.6	35%	12%	53%	2.5
	上上次	26%	18%	56%	2.4	35%	14%	50%	2.5

<sup>^</sup> 答案選項為「好滿意／幾滿意／一半半／幾不滿／好不滿／不知道/很難說」

<sup>†</sup> 平均量值是把所有答案按照正面程度，以1分最低5分最高量化成為1、2、3、4、5分，再求取樣本平均數值。

\* 顯著變化

# 調查結果 - 社區健康計劃

7

## 市民評價香港政府應付新冠肺炎的表現

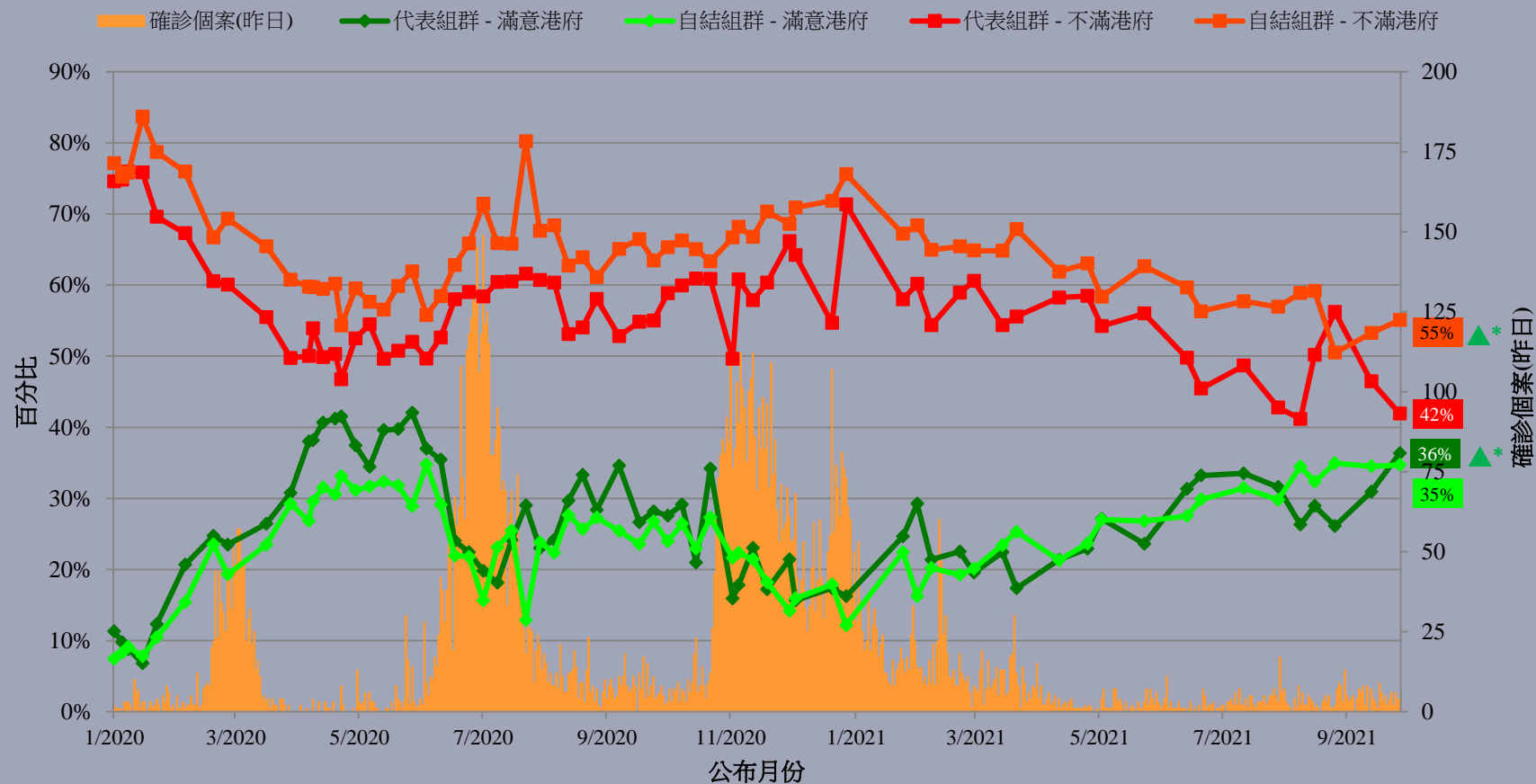

^ 答案選項為「好滿意／幾滿意／一半半／幾不滿／好不滿／不知道/很難說」

\* 顯著變化

# POP

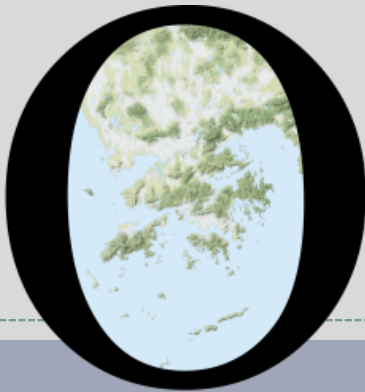

---

HONG KONG PUBLIC OPINION PROGRAM

HONG KONG PUBLIC OPINION RESEARCH INSTITUTE

香港民意研究所 之 香港民意研究計劃

---

**限聚指數**

**Group Gathering Prohibition Index**

**26/10/2021**



# 樣本資料 - 限聚指數基準調查

## Contact Information - Group Gathering Prohibition Index Benchmark Survey

9

	香港民研意見群組成員 HKPOP Panel
調查日期 Survey date	18/10 15:00 – 25/10 15:00
調查方法 Survey method	以電郵接觸群組成員，並於網上完成調查 Online survey
訪問對象 Target population	十二歲或以上的香港市民 Hong Kong residents aged 12+
總成功樣本 Total sample size	5,974
回應比率 Response rate	6.6%
抽樣誤差 Sampling error	95% 置信水平，百分比誤差 +/-1% Sampling error of percentages at +/-1% at 95% confidence level
加權方法 Weighting method	按照1) 政府統計處提供的全港人口年齡及性別分佈統計數字、各區議會人口數字； 2) 選舉事務處提供的區議會選舉結果；3) 常規調查中的特首評分分佈數字，以 「反覆多重加權法」作出調整。 The figures are rim-weighted according to 1) gender-age distribution of Hong Kong population and by District Councils population figures from Census and Statistics Department; 2) Voting results of District Councils Election from Registration and Electoral Office; 3) rating distribution of Chief Executive from regular tracking surveys.

# 限聚指數

## Group Gathering Prohibition Index

10

- **最新調查日期 Latest survey date: 18-25/10/2021 (N=5,974)**
- **上次調查日期 Last survey date: 13-20/9/2021 (N=6,210)**
- **上上次調查日期 Second last survey date: 16-23/8/2021 (N=7,456)**

意見題目	Opinion Questions
<p>你認為香港應否無條件全面撤銷「限聚令」？</p> <ul style="list-style-type: none"><li>▪ 應該無條件撤銷「限聚令」</li><li>▪ 不應該，應視乎疫情而定</li><li>▪ 不知道／很難說</li></ul> <p>[追問沒有選擇應該“無條件撤銷「限聚令」”者]</p> <p>你認為每天新增確診個案數應是多少，才適合將「限聚令」訂於2人？</p> <p>你認為每天新增確診個案數應是多少，才適合將「限聚令」訂於4人？</p> <p>你認為每天新增確診個案數應是多少，才適合將「限聚令」訂於8人？</p> <p>你認為每天新增確診個案數應是多少，才適合將「限聚令」訂於16人？</p> <p>你認為感染個案清零多少天後，限聚令應該全面撤銷？</p> <p>請於以下欄位列舉你認為合適的 [個案數 及 限聚人數] 組合.....</p>	<p>Do you think the regulation prohibiting gatherings of more than a specific number of people in public places should be completely lifted unconditionally in Hong Kong?</p> <ul style="list-style-type: none"><li>▪ Yes, the ban should be lifted unconditionally</li><li>▪ No, it should depend on the epidemic situation</li><li>▪ Don't know / hard to say</li></ul> <p>[For respondents NOT answering “Yes, the ban should be lifted unconditionally”]</p> <p>How many newly confirmed cases each day should there be before it would be appropriate to prohibit gatherings of more than 2 people?</p> <p>How many newly confirmed cases each day should there be before it would be appropriate to prohibit gatherings of more than 4 people?</p> <p>How many newly confirmed cases each day should there be before it would be appropriate to prohibit gatherings of more than 8 people?</p> <p>How many newly confirmed cases each day should there be before it would be appropriate to prohibit gatherings of more than 16 people?</p> <p>After how many days of zero infection do you think the group gathering ban should be lifted altogether?</p> <p>Please list combinations of [number of cases &amp; number of people allowed in gatherings] that you think is appropriate in the field below:</p>

# 調查結果 - 限聚接受程度

## Survey Result – Group Gathering Prohibition Acceptance Level

限聚接受程度 Group Gathering Prohibition Acceptance Level

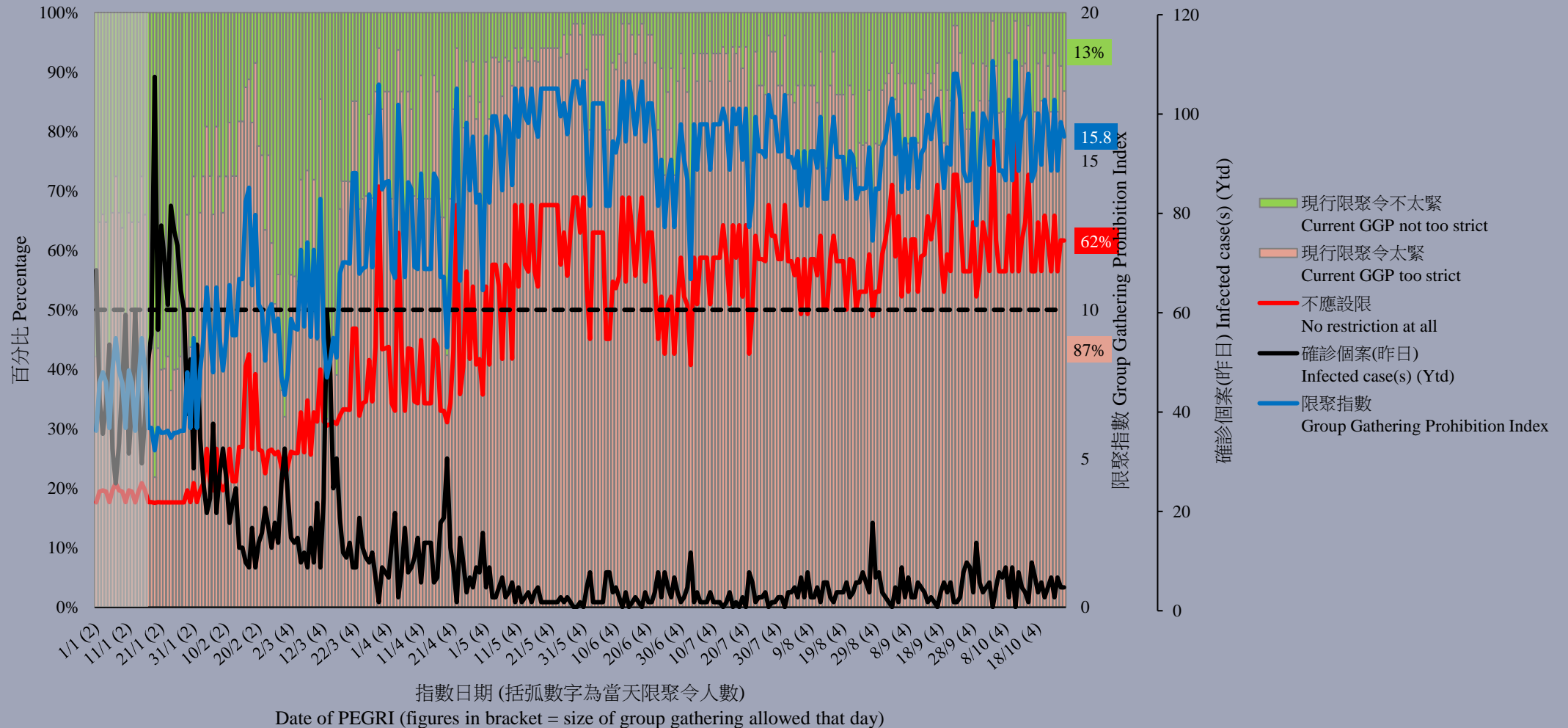

## 限聚指數 - 分析評論

### Group Gathering Prohibition Index – Commentary

12

獨立評論人潘麒智指出：「政府實施『限聚令』已經接近兩年，除疫情開始時曾作出補助外，2021年完全沒有任何補貼，中小企只能繼續苦撐，營業額因疫情至今仍未回復正常。以疫情現況，政府可考慮隨着潛伏期結束，病例沒有增加，嘗試分階段解除食肆、酒吧及健身室等室內限聚令，讓業界可重回軌道。」

**Independent commentator KC Poon observed, “It has been almost two years since the government implemented the ‘Group Gathering Restriction’, except for the subsidies at the beginning of the epidemic, there is no subsidy at all in 2021, so SMEs can only continue to struggle and their business turnover has not yet returned to normal due to the epidemic. Given the current situation of the epidemic, the government should consider lifting the restriction on indoor gathering in restaurants, bars and fitness centres in phases after the incubation period ends and the number of cases does not increase, so that the industry can get back on track.”**

# POP

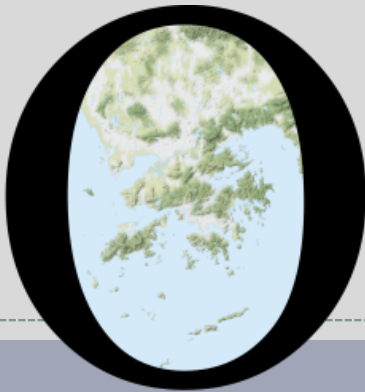

---

HONG KONG PUBLIC OPINION PROGRAM

HONG KONG PUBLIC OPINION RESEARCH INSTITUTE

香港民意研究所 之 香港民意研究計劃

---

**最新民意調查  
結果發佈會  
2021年10月26日**

# 樣本資料

14

- 調查日期：18-22/10/2021
- 調查方法：由真實訪問員進行隨機抽樣電話訪問
- 訪問對象：18歲或以上操粵語的香港居民
- 成功樣本數目：1,000 (包括500個固網及500個手機樣本)
- 實效回應比率：52.2%
- 抽樣誤差：在95%置信水平下，百分比誤差不超過 $\pm 4\%$ ，淨值誤差不超過 $\pm 8\%$ ，評分誤差不超過 $\pm 2.1$
- 加權方法：按照政府統計處提供的統計數字以「反覆多重加權法」作出調整。全港人口年齡及性別分佈統計數字來自《二零二零年年中人口數字》，而教育程度（最高就讀程度）及經濟活動身分統計數字則來自《香港的女性及男性 - 主要統計數字》（2020年版）。

# 調查項目

15

- 特首民望
- 特區政府民望
  - 市民對特區政府滿意程度
  - 市民對特區政府信任程度
  - 市民對社會狀況的評價滿意率淨值
- 民情指數
- 台灣及西藏問題
  - 對兩岸統一的信心
  - 對台灣加入聯合國的意見
  - 對「一國兩制」是否適用於台灣的意見
  - 對台灣獨立的意見
  - 對西藏獨立的意見

# 調查結果 - 特首民望

16

## ● 特首民望

		4-7/10/2021 <sup>#</sup>	18-22/10/2021	最新變化	紀錄
特首 林鄭月娥	評分	38.3	<b>37.0</b>	<b>▼1.3</b>	2021年9月以來 <b>新低</b>
	支持率	24%	<b>22%</b>	<b>▼2%</b>	2021年9月以來 <b>新低</b>
	反對率	59%	<b>64%</b>	<b>▲5%*</b>	2021年9月以來 <b>新高</b>
	支持率淨值	-35%	<b>-42%</b>	<b>▼7%</b>	2021年9月以來 <b>新低</b>

- 最新調查顯示，特首林鄭月娥的評分為37.0分，有32%受訪者給予林鄭月娥0分，其支持率為22%，反對率為64%，民望淨值為負42個百分點，評分和民望淨值相比半個月前均沒有顯著變化。



# 調查結果 - 特首民望

17

特首林鄭月娥評分 (按次計算)  
Rating for Chief Executive Carrie Lam (Per Poll)  
(7/2017 – 10/2021)

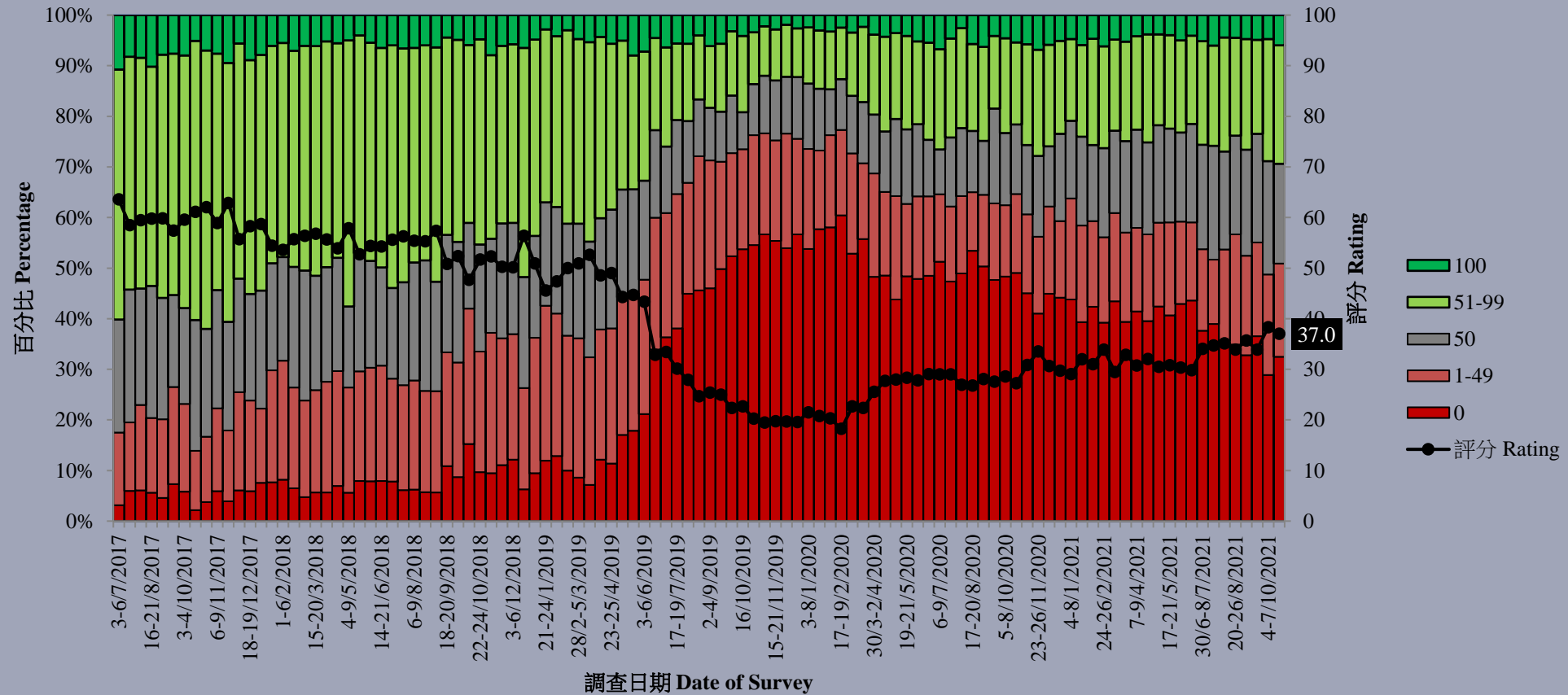

# 調查項目

21

- 特首民望
- 特區政府民望
  - 市民對特區政府滿意程度
  - 市民對特區政府信任程度
  - 市民對社會狀況的評價滿意率淨值
- 民情指數
- 台灣及西藏問題
  - 對兩岸統一的信心
  - 對台灣加入聯合國的意見
  - 對「一國兩制」是否適用於台灣的意見
  - 對台灣獨立的意見
  - 對西藏獨立的意見

# 調查結果 - 特區政府民望

22

## ● 市民對特區政府滿意程度

	16-23/9/2021	18-22/10/2021	最新變化	紀錄
滿意	25%	<b>26%</b>	<b>▲1%</b>	2019年5月以來 <b>新高</b>
唔滿意	54%	<b>55%</b>	--	--
淨值	-30%	<b>-29%</b>	<b>▲1%</b>	2019年5月以來 <b>新高</b>
平均量值	2.4	<b>2.4</b>	--	--

- 特區政府方面，最新滿意率為26%，不滿率為55%，滿意率淨值為負29個百分點，再創2019年5月以來**新高**。而平均量值為2.4分，即整體上介乎「幾不滿」及「一半半」之間。以上數字與一個月前分別不大。

# 調查結果 - 特區政府民望

23

## ● 市民對特區政府信任程度

	16-23/9/2021	18-22/10/2021	最新變化	紀錄
信任	35%	<b>38%</b>	<b>▲3%</b>	2019年1月以來 <b>新高</b>
不信任	48%	<b>44%</b>	<b>▼4%</b>	2019年1月以來 <b>新低</b>
淨值	-13%	<b>-6%</b>	<b>▲7%</b>	2019年1月以來 <b>新高</b>
平均量值	2.6	<b>2.7</b>	<b>▲0.1</b>	2019年1月以來 <b>新高</b>

- 信任程度方面，最新信任比率為38%，不信任比率44%，信任淨值為負6個百分點，創2019年1月以來**新高**。而平均量值為2.7分，即整體上介乎「幾不信任」及「一半半」之間。以上數字與一個月前分別不大。

# 調查結果 - 特區政府民望

24

## ● 社會狀況滿意率淨值

	16-23/9/2021	18-22/10/2021	最新變化	紀錄
經濟狀況	-32%	<b>-26%</b>	<b>▲6%</b>	2019年7月以來 <b>新高</b>
民生狀況	-29%	<b>-27%</b>	<b>▲2%</b>	2018年12月以來 <b>新高</b>
政治狀況	-25%	<b>-28%</b>	<b>▼3%</b>	2021年8月以來 <b>新低</b>

- 至於市民對現時經濟、民生及政治狀況的評價，最新滿意率淨值分別為負26、負27及負28個百分點。三者的滿意淨值相比一個月  
前均沒有顯著變化，但民生狀況滿意淨值就創2018年12月以來**新高**。

# 調查結果 - 特區政府民望

25

市民對社會狀況的評價滿意率淨值 (按次計算)  
Net satisfaction rates of people's appraisals of society's conditions (Per Poll)  
(7/2017 - 10/2021)

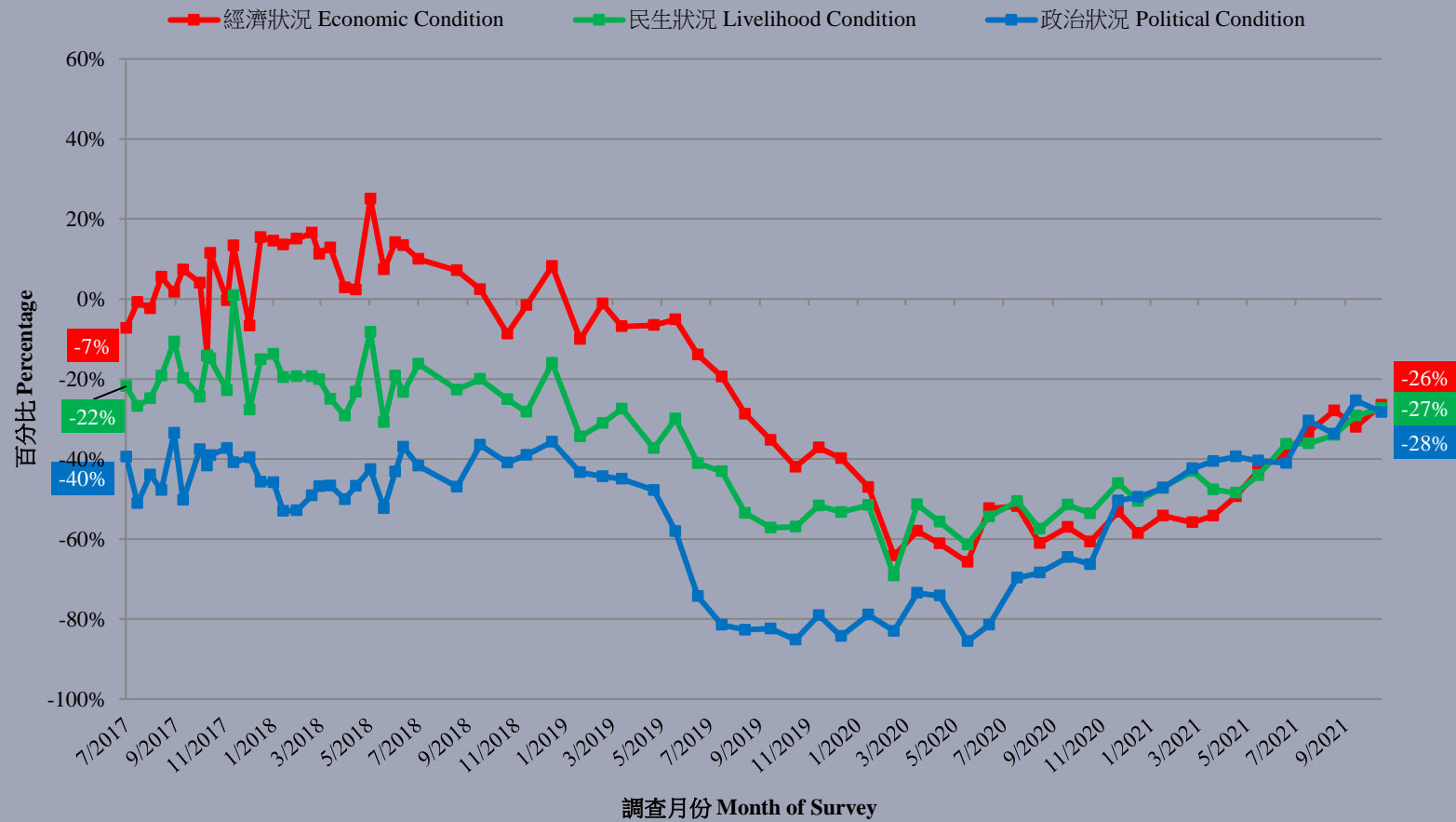

# 調查項目

26

- 特首民望
- 特區政府民望
  - 市民對特區政府滿意程度
  - 市民對特區政府信任程度
  - 市民對社會狀況的評價滿意率淨值
- 民情指數
- 台灣及西藏問題
  - 對兩岸統一的信心
  - 對台灣加入聯合國的意見
  - 對「一國兩制」是否適用於台灣的意見
  - 對台灣獨立的意見
  - 對西藏獨立的意見

# 調查結果 - 民情指數

27

## ● 民情指數

	7/10/2021	22/10/2021	最新變化	紀錄
民情指數	85.4	<b>86.5</b>	<b>▲1.1</b>	2019年6月以來 <b>新高</b>
政評數值	79.6	<b>80.5</b>	<b>▲0.9</b>	2019年6月以來 <b>新高</b>
社評數值	87.0	<b>88.1</b>	<b>▲1.1</b>	2019年6月以來 <b>新高</b>

- 指數本身及兩項成份數值均以0至200顯示，100代表正常。
- 民情指數較十月上旬上升1.1點至86.5，數字可以視為過去逾二十年來最差的18個百分比。兩個成份數值分別可以視為過去逾二十年來最差的10個和21個百分比。三者均再創2019年6月初以來**新高**。



# 調查結果 - 民情指數

28

民情指數 (按月計算)  
Public Sentiment Index (monthly average)  
(7/1992 - 10/2021)

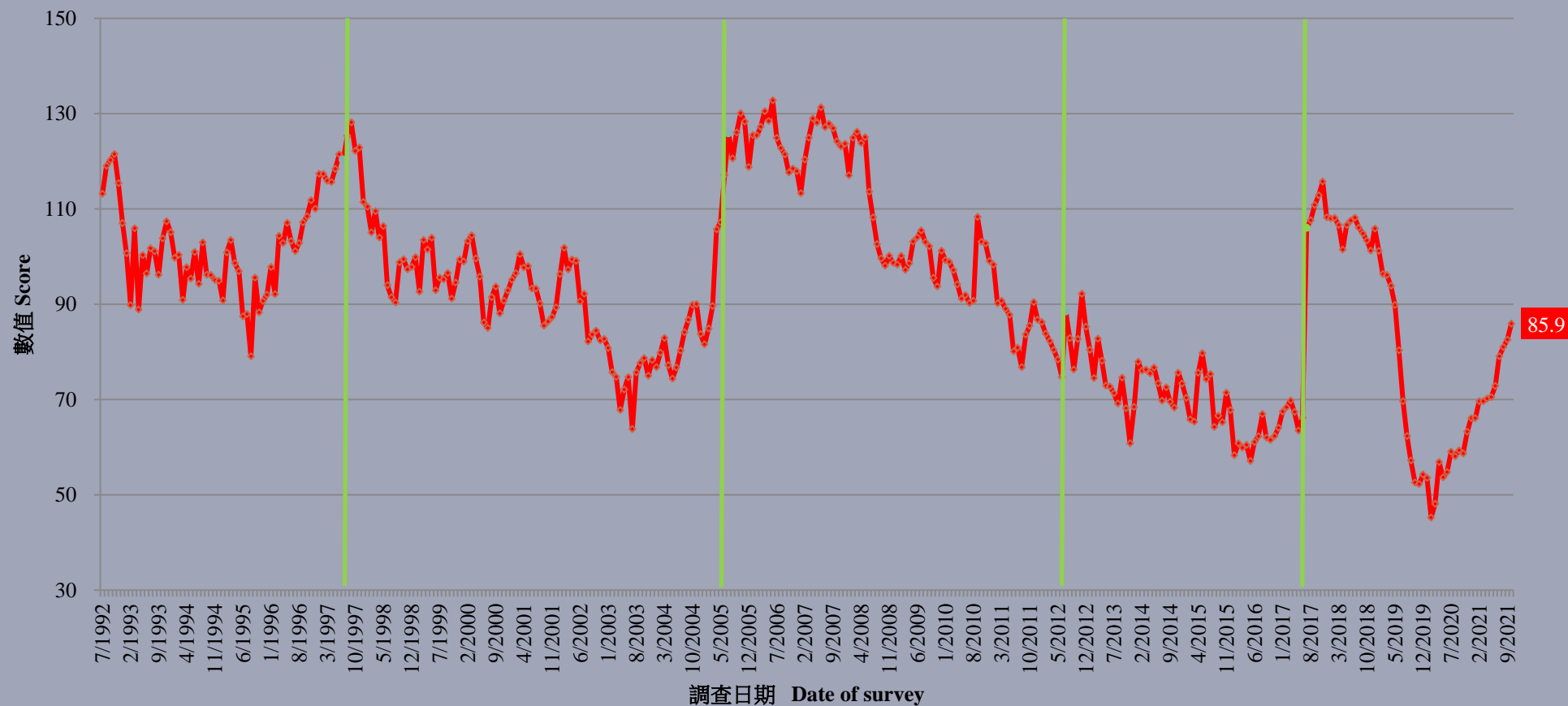

# 調查項目

29

- 特首民望
- 特區政府民望
  - 市民對特區政府滿意程度
  - 市民對特區政府信任程度
  - 市民對社會狀況的評價滿意率淨值
- 民情指數
- 台灣及西藏問題
  - 對兩岸統一的信心
  - 對台灣加入聯合國的意見
  - 對「一國兩制」是否適用於台灣的意見
  - 對台灣獨立的意見
  - 對西藏獨立的意見

# 調查結果 - 台灣及西藏問題

30

	19-22/4/2021	18-22/10/2021	最新變化	紀錄
兩岸統一信心 <b>正面</b> 比率	33%	<b>37%</b>	<b>▲4%</b>	2013年8月以來 <b>新高</b>
兩岸統一信心 <b>負面</b> 比率	51%	<b>46%</b>	<b>▼5%</b>	2013年3月以來 <b>新低</b>
信心淨值	-18%	<b>-9%</b>	<b>▲9%</b>	2012年8月以來 <b>新高</b>
<b>贊成</b> 台灣重新加入聯合國比率	44%	<b>40%</b>	<b>▼5%</b>	2011年12月以來 <b>新低</b>
<b>反對</b> 台灣重新加入聯合國比率	38%	<b>37%</b>	--	--
贊成淨值	6%	<b>2%</b>	<b>▼4%</b>	2011年12月以來 <b>新低</b>
認為一國兩制 <b>適用</b> 於台灣的比率	27%	<b>31%</b>	<b>▲5%</b>	2018年8月以來 <b>新高</b>
認為一國兩制 <b>不適用</b> 於台灣的比率	50%	<b>49%</b>	<b>▼1%</b>	2017年3月以來 <b>新低</b>
適用淨值	-23%	<b>-18%</b>	<b>▲5%</b>	2018年8月以來 <b>新高</b>

- 市民對兩岸統一信心淨值為負9個百分點，較半年前上升9個百分點，雖然變化未超過抽樣誤差，但就創2012年以來**新高**。國際空間方面，贊成淨值為正2個百分點，再創2011年以來**新低**。另外，認為「一國兩制」適用於台灣的淨值為負18個百分點，創2018年以來**新高**。

# 調查結果 - 台灣及西藏問題

31

市民對其他台灣問題的意見淨值 (按次計算)  
Net Value of Opinion on Other Taiwan Issue (Per Poll)  
(6/1993 - 10/2021)

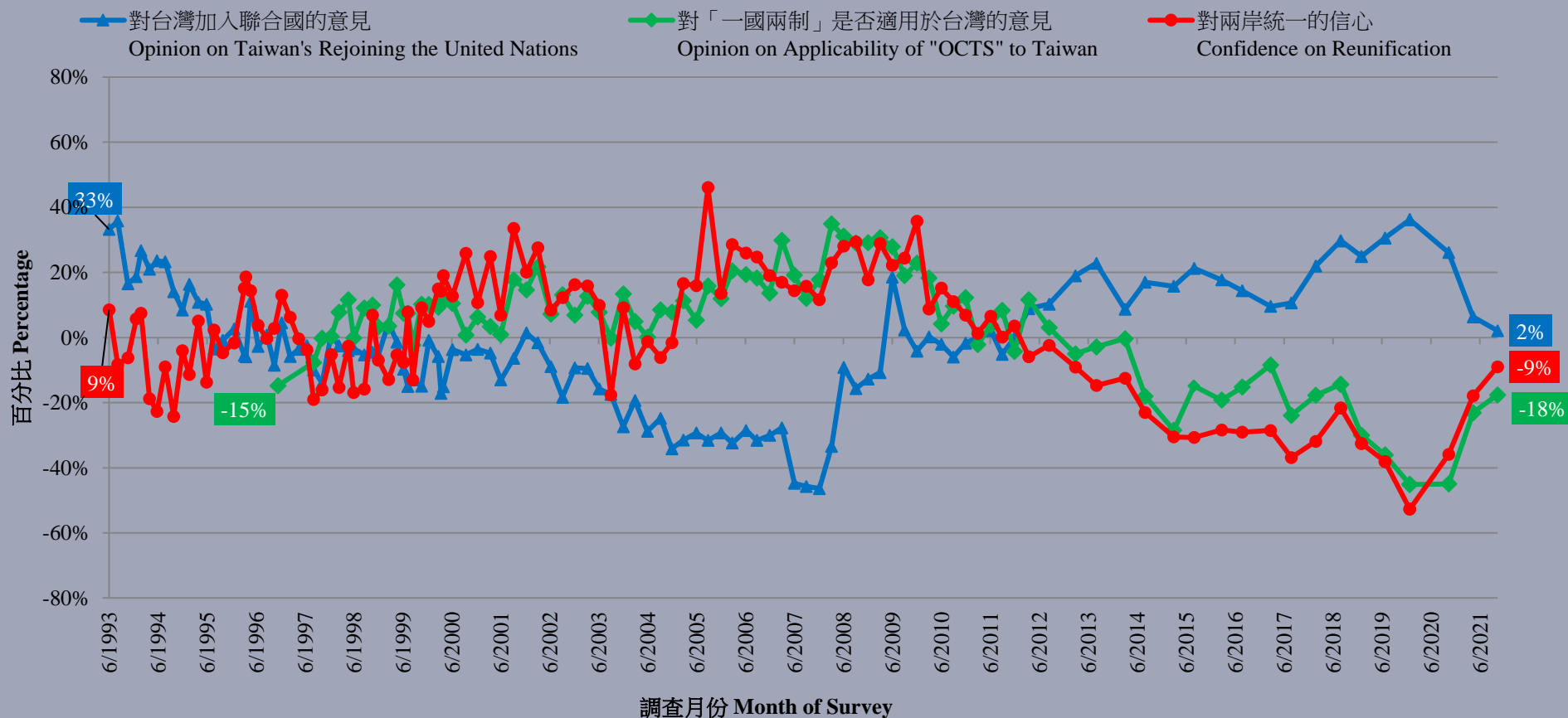

# 調查結果 - 台灣及西藏問題

32

## ● 對台灣獨立的意見

	19-22/4/2021	18-22/10/2021	最新變化	紀錄
贊成	32%	26%	▼6% *	2017年3月以來 <b>新低</b>
反對	50%	55%	▲5%	2017年3月以來 <b>新高</b>
贊成淨值	-18%	-29%	▼10% *	2017年3月以來 <b>新低</b>

- 台灣獨立方面，26%表示贊成，反對的佔55%，贊成淨值為負29個百分點，較半年前顯著下跌10個百分點，創2017年以來**新低**。

\* 顯著變化

# 調查結果 - 台灣及西藏問題

33

市民贊成台灣獨立的比率 (按次計算)  
Opinion on Independence of Taiwan (Per Poll)  
(6/1993 - 10/2021)

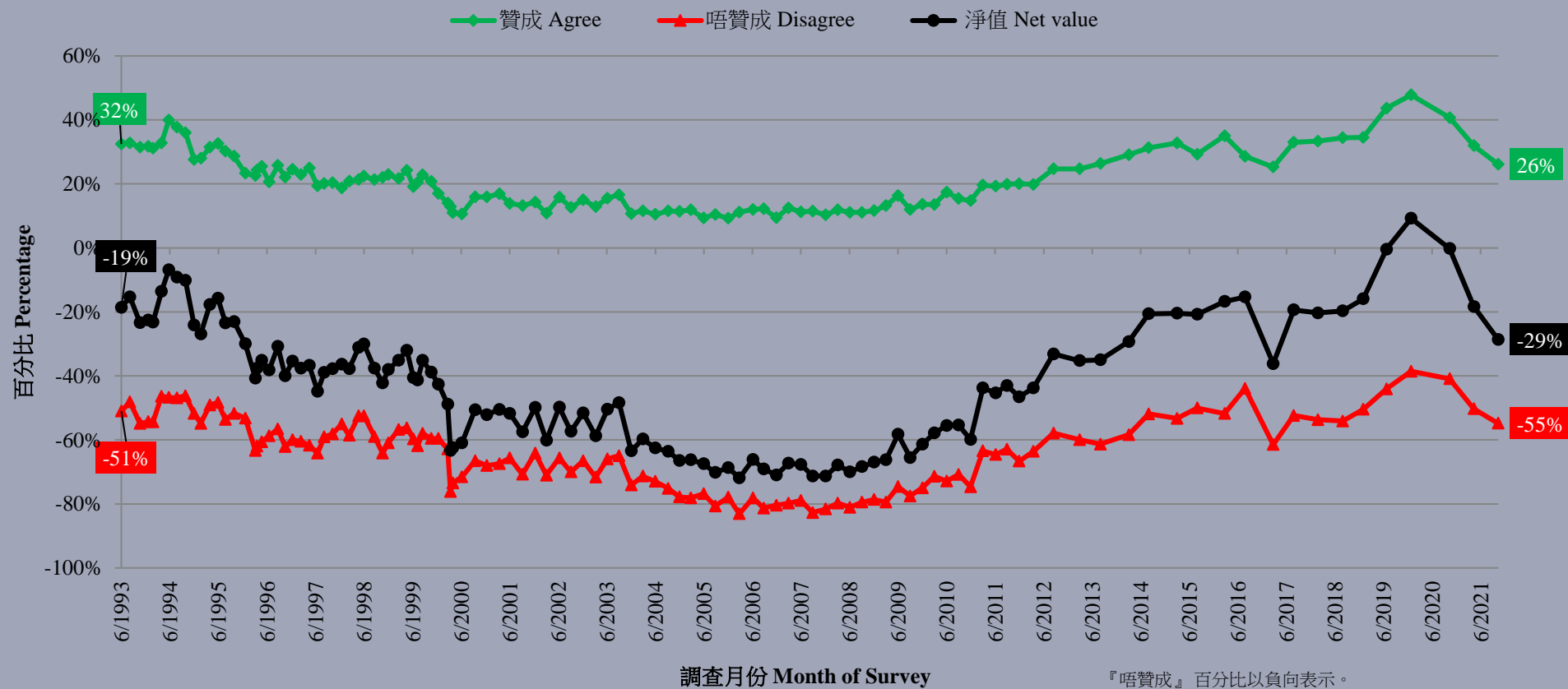

『唔贊成』百分比以負向表示。  
Percentage of 'Disagree' is presented as negative

# 調查結果 - 台灣及西藏問題

34

## ● 對西藏獨立的意見

	19-22/4/2021	18-22/10/2021	最新變化	紀錄
贊成	19%	18%	▼1%	2017年8月以來 <b>新低</b>
反對	57%	55%	▼2%	2020年10月以來 <b>新低</b>
贊成淨值	-38%	-37%	▲1%	2020年10月以來 <b>新高</b>

- 西藏問題方面，55%被訪的香港市民反對西藏獨立，贊成者佔18%，贊成淨值為負37個百分點，與半年前分別不大。

# 調查結果 - 台灣及西藏問題

35

市民贊成西藏獨立的比率 (按次計算)  
Opinion on Independence of Tibet (Per Poll)  
(6/1993 – 10/2021)

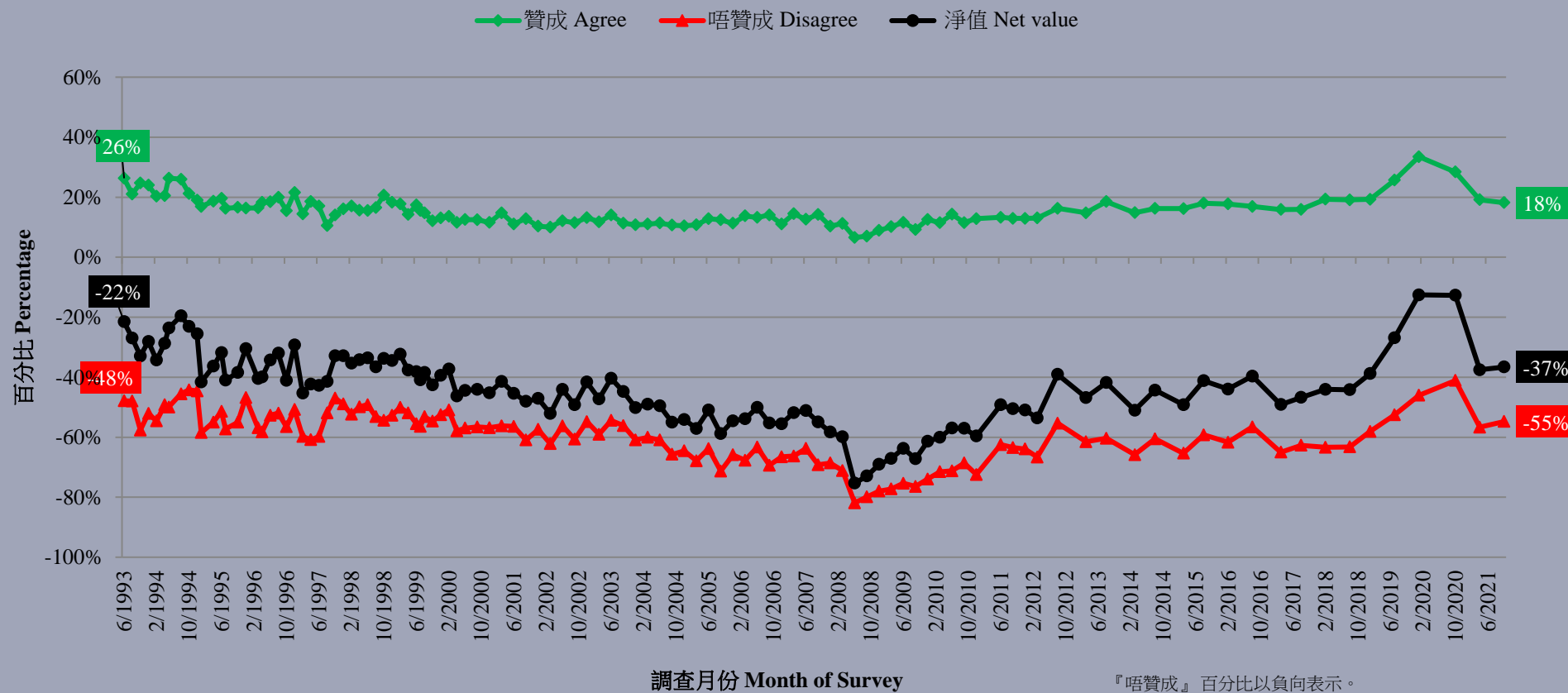

『唔贊成』百分比以負向表示。  
Percentage of 'Disagree' is presented as negative