

POP

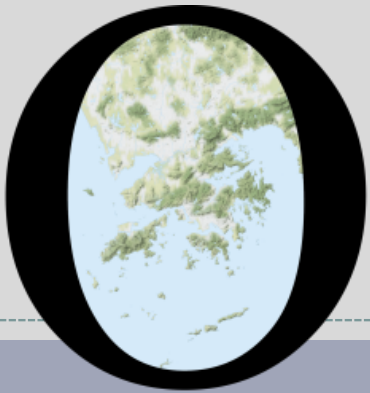

HONG KONG PUBLIC OPINION PROGRAM

HONG KONG PUBLIC OPINION RESEARCH INSTITUTE

香港民意研究所 之 香港民意研究計劃

最新民意調查
結果發佈會
2021年5月25日

POP

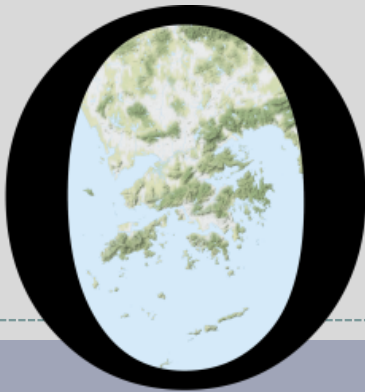

HONG KONG PUBLIC OPINION PROGRAM

HONG KONG PUBLIC OPINION RESEARCH INSTITUTE

香港民意研究所 之 香港民意研究計劃

「民主社區互助共融」

社區健康計劃

結果發佈會

2021年5月25日

樣本資料 - 社區健康計劃

3

	香港民研意見群組成員	
調查日期	5月10日下午3時正 至 5月24日下午3時正	
調查方法	以電郵接觸群組成員，並於網上完成調查	
訪問對象	十二歲或以上的香港市民	
	代表組群	自結組群
總成功樣本	1,068	8,511
回應比率	11.9%	10.0%
抽樣誤差	95%置信水平，百分比誤差+/-3%	95%置信水平，百分比誤差+/-1%
加權方法	按照1) 政府統計處提供的全港人口年齡及性別分佈統計數字、各區議會人口數字；2) 選舉事務處提供的區議會選舉結果；3) 常規調查中的特首評分分佈數字，以「反覆多重加權法」作出調整。	

調查結果 - 社區健康計劃

4

- **最新調查日期：10-24/5/2021** (代表組群N=1,063 自結組群N=8,494)
- **上次調查日期：19/4-10/5/2021** (代表組群N=925 自結組群N=7,507)
- **上上次調查日期：12-19/4/2021** (代表組群N=655 自結組群N=5,692)

意見題目^		「香港市民代表組群」(N=1,063)		「香港市民自結組群」(N=8,494)	
		「不知道/ 很難說」	平均值	「不知道/ 很難說」	平均值
Q1 你認為你在未來一個月 有多大機會感染新型冠狀病 毒肺炎(新冠肺炎)? [對數尺度]	最新	24%	一成	22%	一成▲*
	上次	23%	一成	15%	百分之九
	上上次	21%	一成二	16%	百分之九

^ 答案選項為 0-10分量尺及「其他/不知道/很難說」選項。2020年10月前以線性尺度提問，之後改用對數尺度。

* 顯著變化

調查結果 - 社區健康計劃

5

市民對預計感染 新型冠狀病毒肺炎 的機會率評估

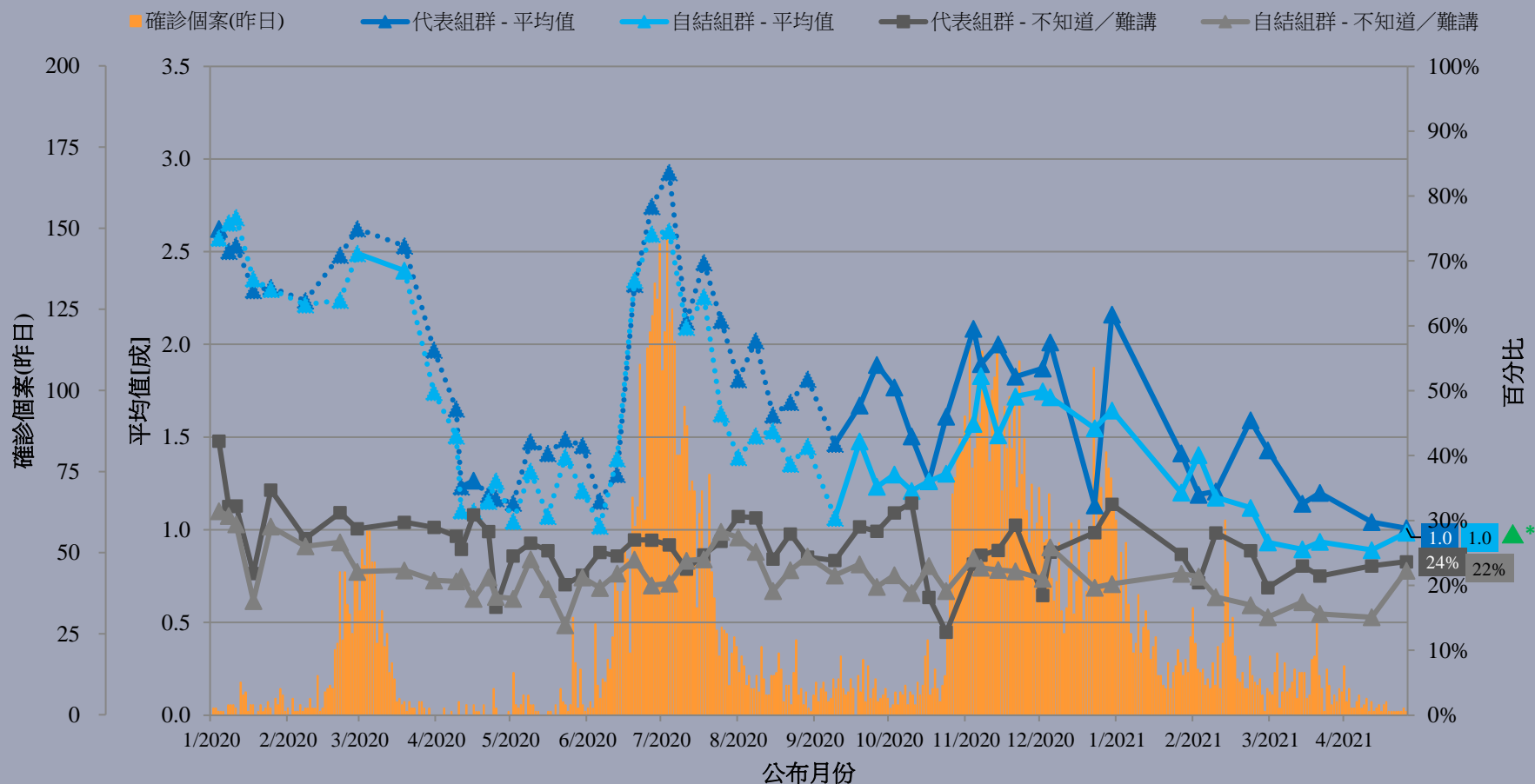

^ 答案選項為 0-10分量尺及「其他/不知道/很難說」選項。2020年10月前以線性尺度提問，之後改用對數尺度。

* 顯著變化

調查結果 - 社區健康計劃

6

- **最新調查日期：10-24/5/2021** (代表組群N=1,067 自結組群N=8,506)
- **上次調查日期：19/4-10/5/2021** (代表組群N=926 自結組群N=7,512)
- **上上次調查日期：12-19/4/2021** (代表組群N=655 自結組群N=5,703)

意見題目 [^]		「香港市民代表組群」(N=1,067)				「香港市民自結組群」(N=8,506)			
		滿意	一半半	不滿	平均量值 [†]	滿意	一半半	不滿	平均量值 [†]
Q2 你有多滿意或不滿香港政府應付新冠肺炎的表現？	最新	23%	19%	58%	2.2	24%	13%▼*	63%▲*	2.2
	上次	21%	20%	58%	2.3	21%	17%	62%	2.2
	上上次	17%	27%	56%	2.3	25%	6%	68%	2.1

[^] 答案選項為「好滿意／幾滿意／一半半／幾不滿／好不滿／不知道/很難說」

[†] 平均量值是把所有答案按照正面程度，以1分最低5分最高量化成為1、2、3、4、5分，再求取樣本平均數值。

* 顯著變化

調查結果 - 社區健康計劃

7

市民評價香港政府應付新冠肺炎的表現

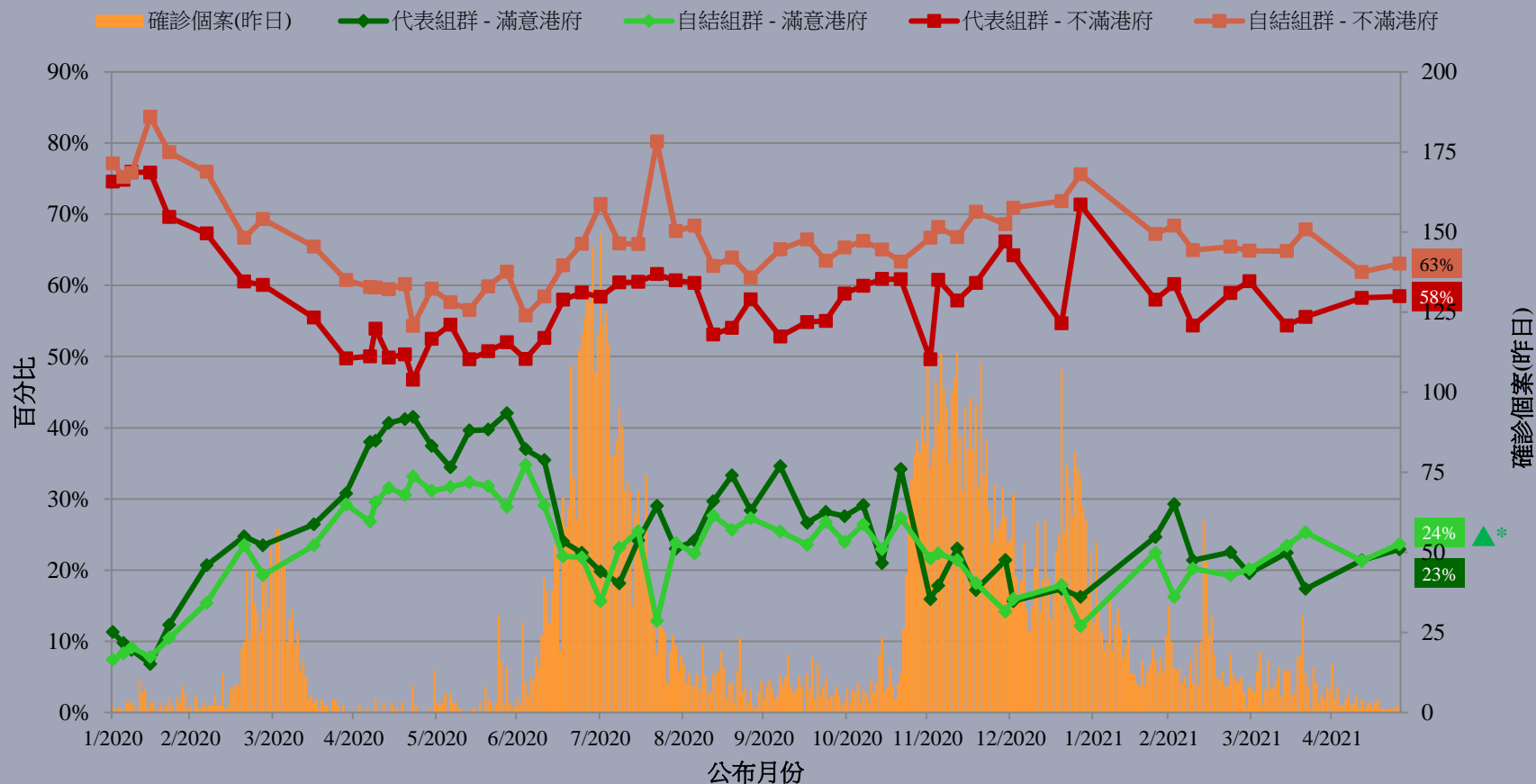

^ 答案選項為「好滿意／幾滿意／一半半／幾不滿／好不滿／不知道/很難說」

* 顯著變化

POP

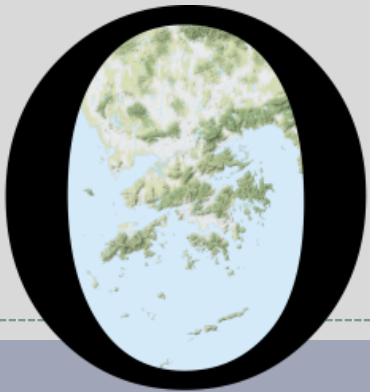

HONG KONG PUBLIC OPINION PROGRAM

HONG KONG PUBLIC OPINION RESEARCH INSTITUTE

香港民意研究所 之 香港民意研究計劃

限聚指數

Group Gathering Prohibition Index

25/5/2021

樣本資料 - 限聚指數基準調查

Contact Information - Group Gathering Prohibition Index Benchmark Survey

9

	香港民研意見群組成員 HKPOP Panel
調查日期 Survey date	17/5 15:00 – 24/5 15:00
調查方法 Survey method	以電郵接觸群組成員，並於網上完成調查 Online survey
訪問對象 Target population	十二歲或以上的香港市民 Hong Kong residents aged 12+
總成功樣本 Total sample size	6,583
回應比率 Response rate	7.0%
抽樣誤差 Sampling error	95% 置信水平，百分比誤差 +/-1% Sampling error of percentages at +/-1% at 95% confidence level
加權方法 Weighting method	按照1) 政府統計處提供的全港人口年齡及性別分佈統計數字、各區議會人口數字； 2) 選舉事務處提供的區議會選舉結果；3) 常規調查中的特首評分分佈數字，以 「反覆多重加權法」作出調整。 The figures are rim-weighted according to 1) gender-age distribution of Hong Kong population and by District Councils population figures from Census and Statistics Department; 2) Voting results of District Councils Election from Registration and Electoral Office; 3) rating distribution of Chief Executive from regular tracking surveys.

限聚指數

Group Gathering Prohibition Index

10

- **最新調查日期 Latest survey date: 17-24/5/2021 (N=6,583)**
- **上次調查日期 Last survey date: 16-21/4/2021 (N=6,330)**
- **上上次調查日期 Second last survey date: 22-29/3/2021 (N=6,806)**

意見題目	Opinion Questions
<p>你認為香港應否無條件全面撤銷「限聚令」？</p> <ul style="list-style-type: none">▪ 應該無條件撤銷「限聚令」▪ 不應該，應視乎疫情而定▪ 不知道／很難說 <p>[追問沒有選擇應該“無條件撤銷「限聚令」”者] 你認為每天新增確診個案數應是多少，才適合將「限聚令」訂於2人？ 你認為每天新增確診個案數應是多少，才適合將「限聚令」訂於4人？ 你認為每天新增確診個案數應是多少，才適合將「限聚令」訂於8人？ 你認為每天新增確診個案數應是多少，才適合將「限聚令」訂於16人？ 你認為感染個案清零多少天後，限聚令應該全面撤銷？</p> <p>請於以下欄位列舉你認為合適的 [個案數 及 限聚人數] 組合.....</p>	<p>Do you think the regulation prohibiting gatherings of more than a specific number of people in public places should be completely lifted unconditionally in Hong Kong?</p> <ul style="list-style-type: none">▪ Yes, the ban should be lifted unconditionally▪ No, it should depend on the epidemic situation▪ Don't know / hard to say <p>[For respondents NOT answering “Yes, the ban should be lifted unconditionally”] How many newly confirmed cases each day should there be before it would be appropriate to prohibit gatherings of more than 2 people? How many newly confirmed cases each day should there be before it would be appropriate to prohibit gatherings of more than 4 people? How many newly confirmed cases each day should there be before it would be appropriate to prohibit gatherings of more than 8 people? How many newly confirmed cases each day should there be before it would be appropriate to prohibit gatherings of more than 16 people? After how many days of zero infection do you think the group gathering ban should be lifted altogether?</p> <p>Please list combinations of [number of cases & number of people allowed in gatherings] that you think is appropriate in the field below:</p>

調查結果 - 限聚接受程度

Survey Result – Group Gathering Prohibition Acceptance Level

限聚接受程度 Group Gathering Prohibition Acceptance Level

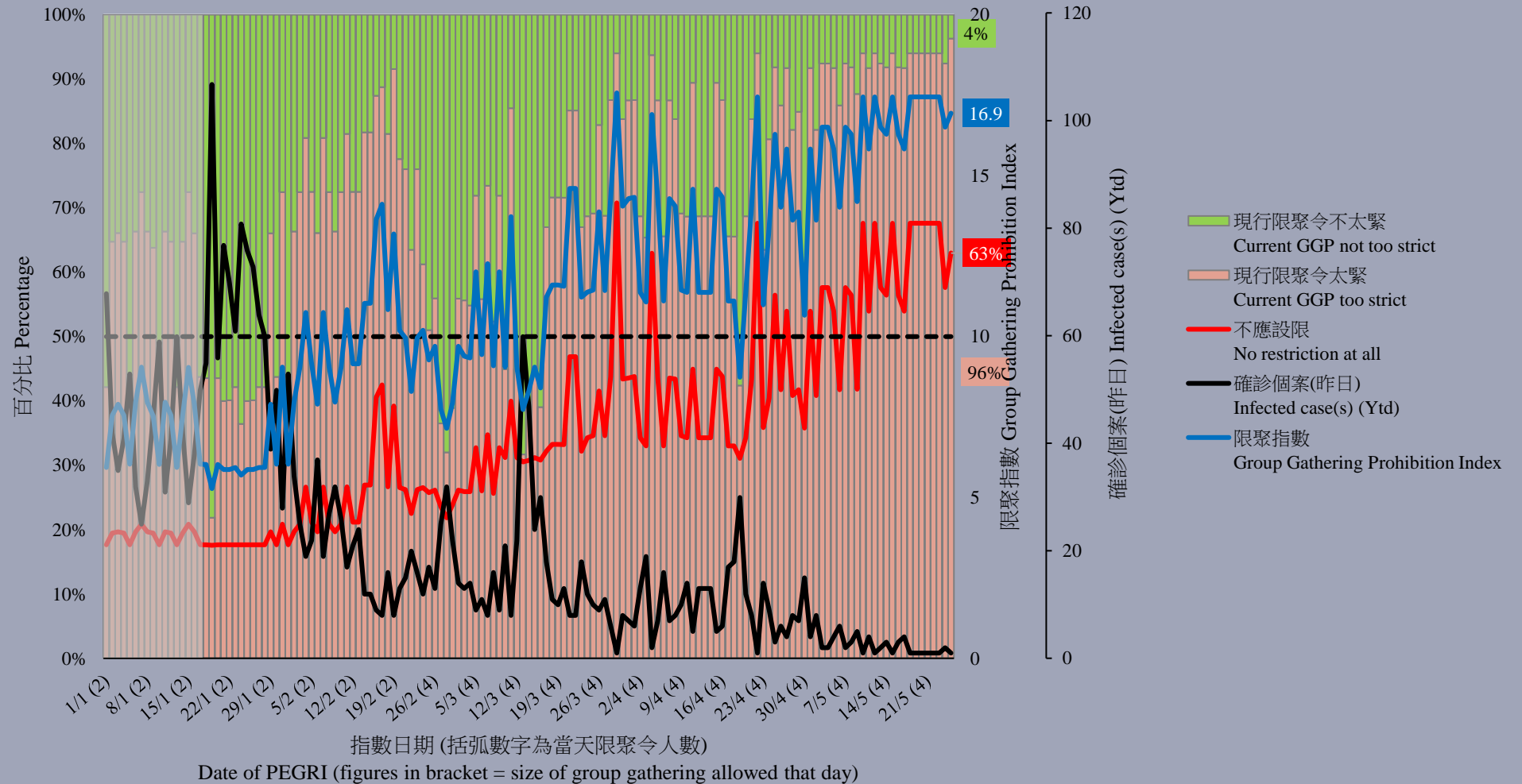

限聚指數 - 分析評論

Group Gathering Prohibition Index – Commentary

12

香港持牌酒吧會所聯會會長梁立仁認為，「酒吧業界一直配合政府的防疫抗疫措施，並呼籲業界人士遵從指引。可是，4月29日復業至今的情況，已印證了復業的條件過於嚴苛。要求員工接種第一劑疫苗和顧客必須使用『安心出行』都是可操作的。但要求顧客接種第一劑疫苗，卻不可行。聯會統計，這段時間的生意額祇能達到正常時期的10%，當局似乎高估了市民對光顧酒吧和選擇接種疫苗的意慾。懇請當局兌現承諾，真正為業界著想，放寬有關限制，在抗疫與我們業界人員生計之間取得平衡，拯救我們的行業。」

Ben Leung Lap-yan, Charter President of the Licensed Bar and Club Association of Hong Kong proposes, “The bar industry has been cooperating with the Government to implement anti-epidemic measures, and has called on all operators to comply with the government guidelines. However, what happened after the resumption of business on 29 April has proven that the conditions for resuming business are too strict. While requiring staff members to receive the first dose of vaccine and customers to use the ‘Leave Home Safe’ application are both workable, it is not feasible to require customers to have their first dose of vaccine. The Federation’s statistics show that business during this period is only 10% of normal times and it seems that the authorities have overestimated the willingness of the public to visit the bars and opt for vaccination at the same time. I urge the authorities to honour their pledge to help the industry, to strike a good balance between the need to fight the epidemic and the need of survival of the industry, by relaxing some of the restrictions.”

POP

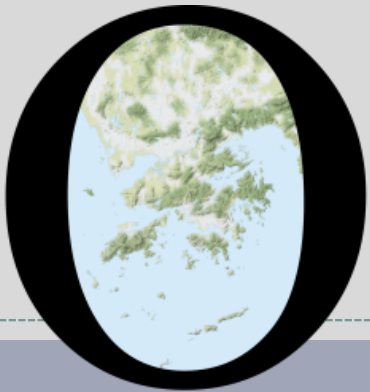

HONG KONG PUBLIC OPINION PROGRAM

HONG KONG PUBLIC OPINION RESEARCH INSTITUTE

香港民意研究所 之 香港民意研究計劃

最新民意調查
結果發佈會
2021年5月25日

樣本資料

14

- 調查日期：17-21/5/2021
- 調查方法：由真實訪問員進行隨機抽樣電話訪問
- 訪問對象：18歲或以上操粵語的香港居民
- 成功樣本數目：1,004 (包括494個固網及510個手機樣本)
- 實效回應比率：52.5%
- 抽樣誤差：在95%置信水平下，百分比誤差不超過 $\pm 4\%$ ，淨值誤差不超過 $\pm 7\%$ ，評分誤差不超過 ± 2.0
- 加權方法：按照政府統計處提供的統計數字以「反覆多重加權法」作出調整。全港人口年齡及性別分佈統計數字來自《二零二零年年中人口數字》，而教育程度（最高就讀程度）及經濟活動身分統計數字則來自《香港的女性及男性 - 主要統計數字》（2020年版）。

調查項目

15

- 特首民望
- 特區政府民望
 - 市民對特區政府滿意程度
 - 市民對特區政府信任程度
 - 市民對社會狀況的評價滿意率淨值
- 民情指數

調查結果 - 特首民望

16

● 特首民望

		3-7/5/2021	17-21/5/2021	最新變化	紀錄
特首 林鄭月娥	評分	30.4	30.8	▲0.3	2021年4月以來 新高
	支持率	17%	18%	▲1%	2021年4月以來 新高
	反對率	71%	68%	▼3%	2021年4月以來 新低
	支持率淨值	-54%	-50%	▲4%	2021年4月以來 新高

- 最新調查顯示，特首林鄭月娥的評分為30.8分，有40%受訪者給予林鄭月娥0分，其支持率為18%，反對率為68%，民望淨值為負50個百分點，以上全部數字與半個月前分別不大。

調查結果 - 特首民望

特首林鄭月娥評分 (按次計算)
Rating for Chief Executive Carrie Lam (Per Poll)
(7/2017 – 5/2021)

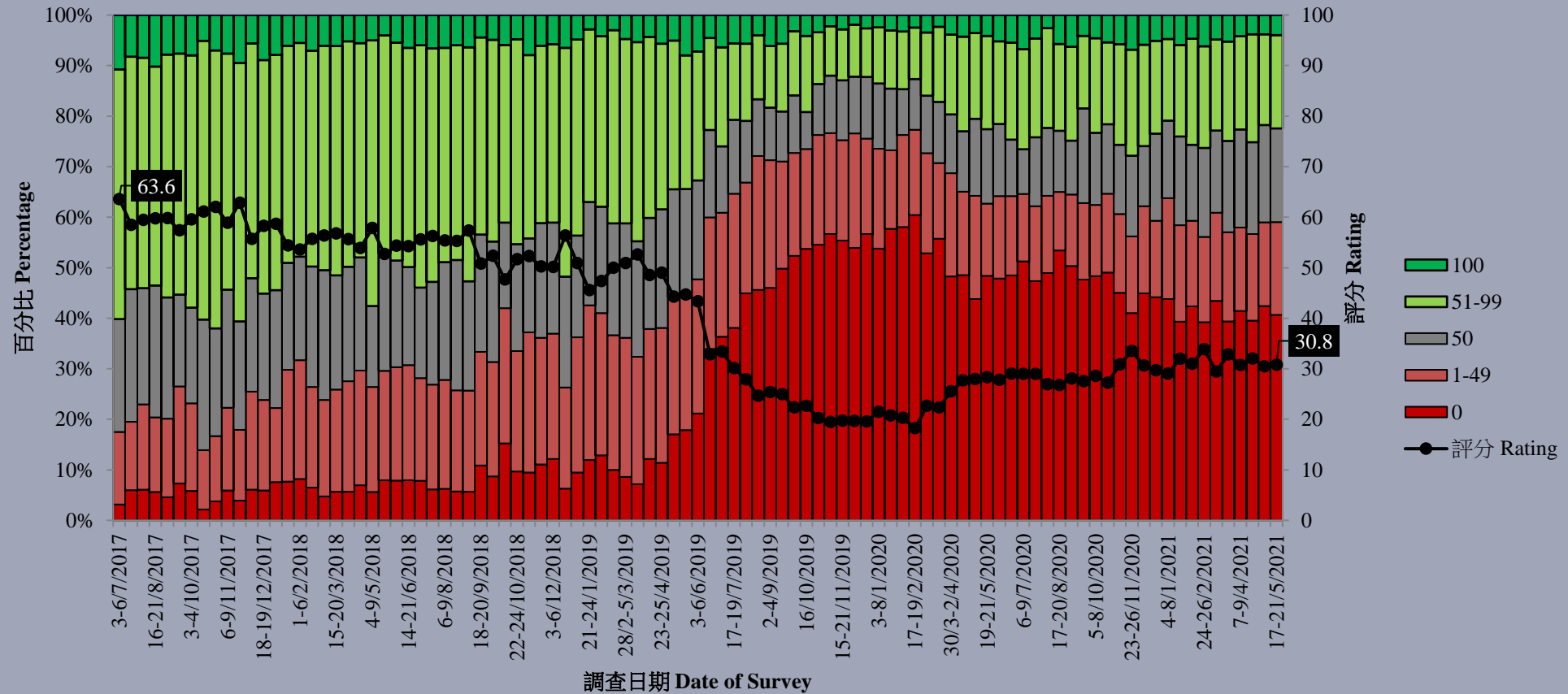

調查項目

21

- 特首民望
- 特區政府民望
 - 市民對特區政府滿意程度
 - 市民對特區政府信任程度
 - 市民對社會狀況的評價滿意率淨值
- 民情指數

調查結果 - 特區政府民望

22

● 市民對特區政府滿意程度

	19-22/4/2021	17-21/5/2021	最新變化	紀錄
滿意	19%	17%	▼2%	2021年1月以來 新低
唔滿意	59%	63%	▲3%	2020年10月以來 新高
淨值	-40%	-46%	▼5%	2020年10月以來 新低
平均量值	2.2	2.1	▼0.1	2020年10月以來 新低

- 特區政府方面，最新滿意率為17%，不滿率63%，滿意率淨值為負46個百分點。而平均量值為2.1分，即整體上接近「幾不滿」。與上個月比較分別不大。

調查結果 - 特區政府民望

23

● 市民對特區政府信任程度

	19-22/4/2021	17-21/5/2021	最新變化	紀錄
信任	32%	31%	--	--
不信任	52%	54%	▲1%	2020年12月以來新高
淨值	-20%	-22%	▼2%	2021年1月以來新低
平均量值	2.5	2.5	--	--

- 信任程度方面，最新的信任比率為31%，不信任比率54%，信任淨值為負22個百分點。而平均量值為2.5分，即整體上介乎「幾不信任」及「一半半」之間。數字同樣與上個月比較分別不大。

調查結果 - 特區政府民望

24

● 市民對社會狀況的評價滿意率淨值

	19-22/4/2021	17-21/5/2021	最新變化	紀錄
政治狀況	-39%	-40%	▼1%	2021年3月以來 新低
經濟狀況	-49%	-43%	▲6%	2019年12月以來 新高
民生狀況	-49%	-44%	▲4%	2021年2月以來 新高

- 至於市民對現時政治、經濟及民生狀況的評價，最新滿意淨值分別為負40、負43及負44個百分點，與上個月比較分別不大。

調查結果 - 特區政府民望

25

市民對社會狀況的評價滿意率淨值 (按次計算)
Net satisfaction rates of people's appraisals of society's conditions (Per Poll)
(7/2017 - 5/2021)

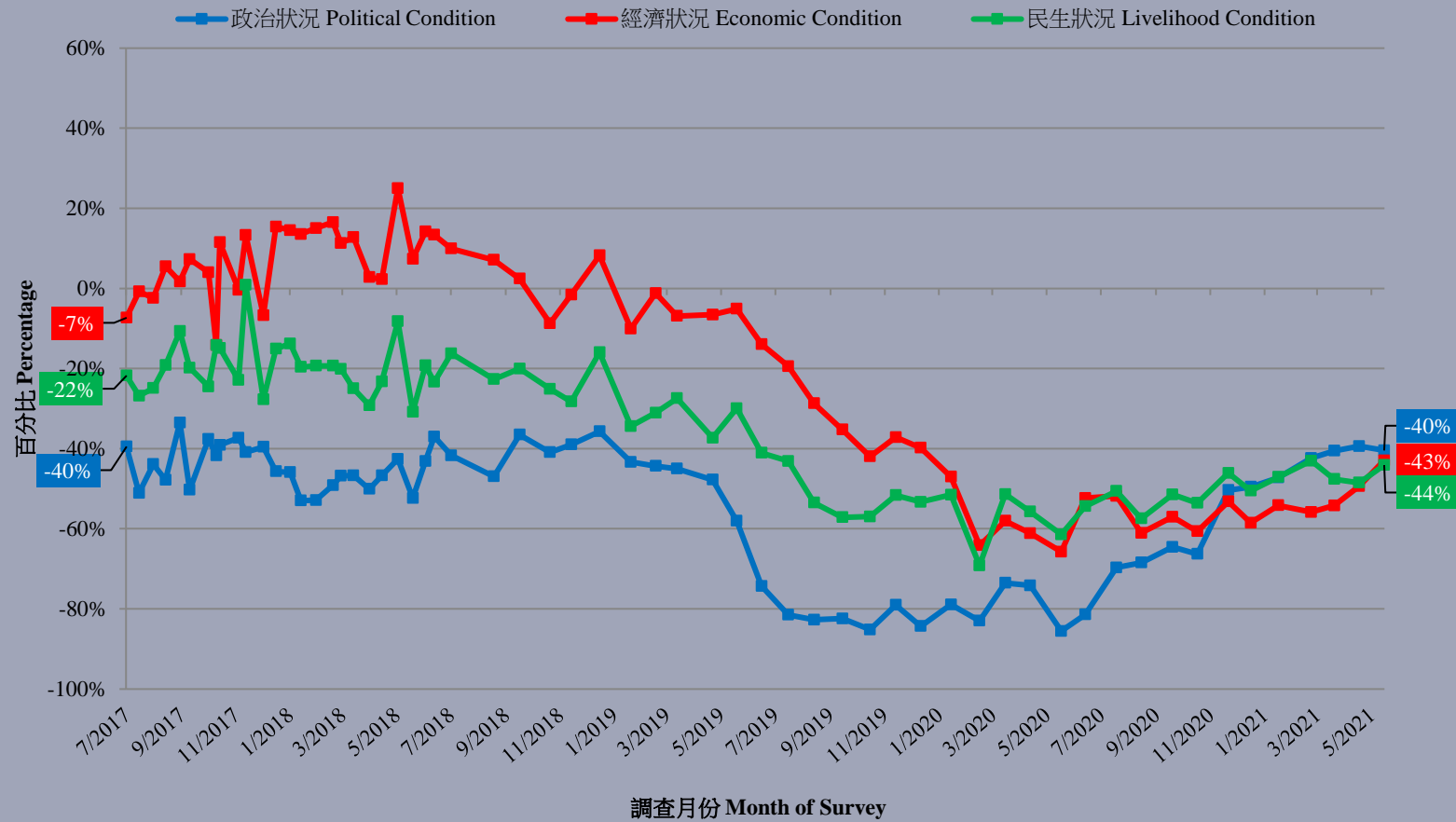

調查項目

26

- 特首民望
- 特區政府民望
 - 市民對特區政府滿意程度
 - 市民對特區政府信任程度
 - 市民對社會狀況的評價滿意率淨值
- 民情指數

調查結果 - 民情指數

27

● 民情指數

	7/5/2021	21/5/2021	最新變化	紀錄
民情指數	70.6	70.4	▼0.3	2021年4月以來 新低
政評數值	69.4	68.7	▼0.7	2021年1月以來 新低
社評數值	70.8	71.1	▲0.2	2019年7月以來 新高

- 指數本身及兩項成份數值均以0至200顯示，100代表正常。
- 民情指數較五月上旬下跌0.3點至70.4，數字可以視為過去逾二十年來最差的2個百分比。兩個成份數值分別可以視為過去逾二十年來最差的2個和3個百分比。

調查結果 - 民情指數

28

民情指數 (按月計算)
Public Sentiment Index (monthly average)
(7/1992 - 5/2021)

